南華日報

本報創刊於民國十九年二月

第三四八八號

今日出紙二大張

零售每份一仙

集孫中山先生字

SOUTH CHINA DAILY NEWS
63, Connaught Rd., C. Hong Kong
Cable Address "SWENONIS" or 5478
Radio Address "SWENONIS" or 9850
TFL { Editorial Dept. 32925 / Business Dept. 25612 } P. O. 369

督印人廖修港

館址：干諾道中六十三號
電話：編輯部三弍九二五 營業部二五六一弍
電報掛號：有綫電五四七八 無綫電九八五零
郵局信箱：三六九號
定報價目（均港銀計）
本港：每月四毫 全年四元
中國內地：每月壹元 全年壹拾弍元
外國各埠（郵費在內）：每月一元九毫 全年弍十二元（報費先惠）
廣告價目表請向營業部索取

香港干諾道中六十三號中國書局印刷公司承印
香港政府特准掛號認爲新聞紙第一三六號

日外相昨廣播演講
闡明日自主外交政策
以共存爲基礎安定東亞局面
嚴重關切歐戰影响亞洲諸國
採用任何方法銷滅援蔣活動

（合衆社二十九日東京電）日外相有田今日發表廣播演說云・日本樹立統馭遠東之原則・決認爲東亞及南海係有相關連之勢力範圍・而日本則爲中心之安定勢力・日本決心消滅一切援助蔣介石之活動・日本內閣已全體通過裏層內閣所定之新外交方針・以應付此突變之國際局面・日本帝國成立以來所抱負之理想・係使全世界各國各自找尋其正當之地位・日本爲實現此理想起見・不惜冒戰爭・或其他一切之危險・各國若不找尋其正當之地位・則世界和平不能長久維持者・但人類進步至現階級・尚未至實現此理想之世界和平・深爲可惜・亞洲南海之區域・係有東亞諸國在地理上互相毗連・而又有歷史人種經濟的關係・倘受歐戰所影響・則日本不能不有嚴重之關切・亞洲各式族應聯成一單位以各自生存・[illegible]然後進而與其他[illegible]之關係・但有[illegible]國家尚不諒解日本之[illegible]建東亞的意義・而又繼續援助蔣介石政權・阻礙和平之實現・余曾力勸此等國家再考慮其態度・但在此次則余將勸彼等反省・同時表示日本之決心用盡一切方法以減銷此等親蔣活動・東亞及南海區域在地理歷史人種經濟等有密切之關連・故必須合作互相供應・其所需要此等區域聯合成單一之勢力範圍・而以共存爲基礎・以安定東亞局面・此爲自然之結果也・當歐戰發生之初・日本已宣佈其不介入之政策・是以日本希望西方諸國不可運用其勢力以影響於東亞之安定局面・日本既負有安定東亞局面之使命及責任・故其對於東亞各國（包括亞洲南海）之命運・異常關切也云・有田之演說詞・據此間人民解釋顯係警告西方諸國（包括德國）・退出東亞範圍・日本則願繼續維持其不干涉之政策・以對待世界其他各地・

（廿九日東京電）日政府爲應付國際情勢因歐戰而有大變改之自主獨往外交方針・已有決定・日外相有田定廿九日下午二時半・廣播演講・闡明外交政策云・

對日要求禁物資經緬港輸渝
英允予善意考慮
擬暫緩正式答覆
克萊琪根據回訓訪日外相

（廿八日倫敦電）英外務當局接得廿五日谷正之向克萊琪提出禁絕滇緬公路及香港物資運蔣之要求・縝密檢討後・廿七日似已向克萊琪大使・發出回訓・其概要係對日本政府之要求・將以好意的考慮云・

（廿九日東京電）駐日英大使克萊琪・廿八日訪晤日外相有田・關于日方要求禁絕經緬甸香港物資運華・據謂・業已傳達本國政府・因係重要事件・須愼重考慮・希望暫緩正式回答之期云・

（路透社廿九日東京電）日本之消息內閣昨日開緊急會議・結果已決定不正式宣佈日本之新外交原則・據國民新聞報消息・日外相有田將發表廣播演說・表示對於一般國際局勢之態度及解釋・日本帝國之立場・查兩日前日政府根據於近來歐洲局面之變化以樹立三項外交政策原則・又據朝日新聞之宣稱・日本之要求條件・英大使格萊琪昨日對日外相宣稱・英政府當予以充分之攷慮・又聞日政府提議由駐仰光之日領事協助緬甸當局以防止軍用品運入重慶・

桂境日軍迫近龍州
越南路綫有截斷虞
日赴越稽查團過粵飛海防

（二十八日上海電）日方消息・日軍於二十八日晨・迫近桂越邊要衝之遷祥・猛烈進攻・越南援蔣路綫・將遭截斷・前鋒直向龍州推進中・

（路透社廿九日廣州電）日本派往駐守中越邊界協助安南當局巡查邊界交通情形之督察隊已抵廣州・并已轉飛往海防・彼等將分駐於海防河內及其他邊界之市鎭・

（美聯社卅日上海電）據日人報告・日軍之機械化部隊在桂南作閃電進攻・不久則可攻陷龍州・但桂南日來大雨滂沱・

（路透社廿九日八打威電）此間有一荷飛機已應安南當局之要求載運越南之婦孺往澳洲・將來續有荷機飛往越南運載法籍婦孺・

廣州日當局宣稱
取銷去年英日協定

（合衆社二十九上海電）廣州日當局之代言人宣稱・日當局曾於一九三八年十一月與英當局締結一協定・規定日軍若在香港邊界有所活動・則預先四十八小時內通知香港英軍事當局・但日軍最近在寶安登陸時・發見英方將日軍行動之消息通知於華方・是以此協定可宣告自動取銷・香港英軍事當局之代言人・今夜對本社解釋・謂關於上述之消息・日方尚未向英當局提出抗議・而且一九三八年十一月之協定・英當局時常遵守・未稍違背云・

日本荷印貿易交涉
原則上成立諒解
荷方保證對日輸出必要物資
日已提出希望所需物資數目

（同盟社廿八日東京電）日政府對于荷領東印度・已于四月十五日及五月十一日・兩次表明願維持現狀・及日本荷印間之貿易關係・即與荷印繼續交涉貿易企業入境等問題・尤其關於貿易問題・就日本所必需之物資源・交涉確保對日供給之結果・此項貿易交涉・已原則上之諒解・廿八日下三時半・日外務次官谷正之・邀請荷屬駐日公使巴布斯特到外務省・提議各問題・同日外務省發表交涉經過如次・有田外相前爲維持東亞和平協定起見・乃對中外闡明日政府對荷印現狀發生變更事態・甚爲關懷・此即係披佈日政府對荷印之政治經濟各種問題之見解・邇來日政府迭與荷印交涉貿易企業入境等問題・關于貿易問題・日本固甚關心維持・增進日與荷印間之聯繫・期得圓滿解決・尤其是雙方有無相通之自然要求・此爲雙方維持友好關係之要素・且爲一掃疑懼心理所不可缺之舉・因此第一著手・即進行交涉保證對日輸出之必要物資・交涉結果荷印當局及荷蘭政府・均表示答應日本之希望・對于日本所必要荷印產之物資・如煤油・錫・樹膠・梟（金旁）鐵等・絕不加以任何阻碍・日政府雖已諒解荷方之誠意・惟對荷政府及荷印總督府・甚希望其能使荷印確實輸出日方希望必需品的一定數量・及企業入境問題之緊急措置・對於此點・日外次谷正之・廿八日已向荷公使巴布斯特提出云・

日社會大衆黨
下月六日宣佈解黨
促進統一新黨實現

（合衆社廿九日東京電）日本社會大衆黨定於七月六日宣佈正式解散・該黨之黨員一致擁護近衛文麿組織統一新政黨・

（廿八日東京電）日社會大衆黨・廿八日在總部召開全國各府縣聯合會書記長會議・常任中央執行委員所屬議員・暨全國代表等七十四名出席・由總部總長平野將中執會日前決議贊成新黨運動之宣言一案・加以說明後・協議結果・一致通過・決定七月六日召開全國大會・正式宣佈解黨・全國各分部將於翌日一齊促進新黨之組織・舉行國民運動・并發表下列解黨宣言如次・丁茲內外非常時期・能否整頓新政治體制・衝破難關・洵可謂爲民族興亡所繫・蓋挺身奠定新政治體制的基礎・乃爲吾人之素志・今也機運成・國民全體之黨的構成・將其體化・吾人既熱烈擁護新體制・自當欣然解黨參加・故率先倡行・邁進國民組黨之途徑・吾人團結三十年同志・即將成爲新黨之原動力矣・宣言原則如下・一・本黨定七月六日召開全國大會・實行解黨・二・吾人決定糾合同憂之士・爲促成新黨展開國民大運動云・

日拓省將分設
拓北拓南兩局

（廿九日東京電）日拓務省轄下之拓務局・將分爲管理滿洲開拓事務之拓北局及管理南洋南美開拓事務之拓南局・此項計劃・現已作成草案・將待閣議通過後・豫定七月下旬開設云・

宋子文抵美京
準備謁羅斯福
傳尚欲要求借欵

（合衆社二十八日華盛頓電）宋子文今日抵此間・據外間人之揣測・宋或者要求美國再供給信用借欵・

羅斯福
仍未宣露
艦隊行蹤

（合衆社二十八日華盛頓電）羅斯福總統今日接見報界記者・仍不肯宣露美艦隊之行蹤・只謂現時無何消息可告・當記者一再詢問時・彼則答謂昔日相傳有一故事・軍艦有翼・能在陸上行動・落磯山則鑿一地洞・以容納艦隊・

菲紅十字會
準備收容
香港難民

（合衆社廿九日岷尼拉電）此間之紅十字會已準備收容香港難民五千名・查上年香港緊張時・此間會設立一委員會準備收容難民・今該委員會又恢復準備房舍・收容香港難民・倘將來有第一批難民由香港來者・其中必有許多係美籍人・

滬吳淞區
昨日放開

（哈瓦斯社廿九日上海電）吳淞今日復行開放・中外人士均可自由通過・以前凡欲入吳淞區者・須先領通過證・現在此種限制經已取消・只須携帶防疫注射證即可前往・

參加東亞教育會議
華中代表
謁汪主席
籌備不及展期東渡

（本報廿九日南京電）參加東亞教育會議之華中代表・因籌備不及・展期東渡・定卅日晨謁汪主席請訓・

新任蘇省主席
昨謁汪主席請示
定今日赴蘇履新
新京市長今就職

（本報廿九日南京電）蘇省新主席高冠吾・決卅日赴蘇履新・廿九日上午謁汪主席請示・并分訪各院長辭行・

（本報廿九日南京電）新任京市長蔡培・定卅日就職・秘書長及各局長已內定・即可發表・

英大使昨對英僑廣播演說
在華守中立地位
不可爲感情所左右
尤須力戒挑撥行爲

（路透社廿九日上海電）英大使卡爾・今日下午十二時四十五分向英僑發表廣播演說・謂吾人大難臨頭・毋庸多發空論・吾人非孤立・環顧英帝國國內之人民有强盛之民氣・又有許多友邦・加以本國有無限量之資源・吾人對於自身之主義及力量總要具充分之信念・現在吾人無悲觀之理由・余希望全體僑民以堅決勇敢之精神努力前進・在歷史上吾人亦曾經驗過同一之環境・吾人必須以堅決不可搖動之精神以應付將來之大難・各英僑不可遺忘吾人在中國係處於中立地位・尤其是在於國際化之上海城市・吾人對於鄰邦之舉動不可受感情左右・尤須力戒挑撥之行爲・許多英僑返國從軍之心甚切・彼等甚得全國之同情・但祖國現尚認爲尚未需在華之英僑回國服軍役・英當局現正攷慮一具體辦法以副彼等之期望云・

與反動宣傳搏鬥
穆時英遇害殉國
前仆後繼和運同志無視暴力
租界方面應負維持治安責任
林部長發表談話深致敬悼

（本報廿九日南京電）宣傳部長林柏生・對穆時英殉國・甚感悲憤・發表談話・略謂・穆同志自汪主席艷電發表・極深感奮・開始參加和平運動・旋來滬在宣傳部任職・創國民新聞・與反動宣傳相搏戰・文藝作家受其感動・參加和平運動者日多・國府還都後・任宣傳部特派員・赴日使節團東渡・穆同志亦參加・得日文藝界先進菊池寬之敬愛・擬組中日文藝作家協會・歸國以重建中國文壇之重大使命自負・今穆同志以身殉國・求仁得仁・本無遺憾・但在吾人失一果敢勇決之同志・國家失一熱血有爲之青年・曾仲鳴・沈次高・汪馥炎諸同志・歷歷可數・然前仆後繼・和平運動不因此而稍挫折・死・絕不足爲吾人之威脅・租界本爲中國領域・對治安應負責任・而兇徒遍地皆是・吾人應促彼負責者・（一）緝兇歸案・（二）根究主謀・（三）驅逐擾亂份子・願以嚴正之態度・期爲事實之答覆・

（本報廿九日上海電）滬國民新聞社長穆時英・係文藝著名作家・致力宣傳・備致辛勞・廿八日下午六時廿分・穆赴報館辦公・經四馬路石路東・遭暴徒狙擊・中二槍・兇手逸去・穆送醫院後即氣絕・噩耗傳出・各界深致震悼・

社論
悼穆時英同志

上海國民新聞社長，國民政府宣傳部特派員穆時英先生，於昨二十八日下午六時，返其報館辦公，道經四馬路石路東之際，突遭兇徒狙擊，身中兩槍，傷重逝世。我們在得到這個消息之後，心中固充塞着無限的悲悼，無限的憤慨，然每念國家的前途，與我們當前所負的責任，我們尤不能不促起國人對於此等事件之注意。

穆先生在我國文化界中，夙負聲名，其愛國熱忱，尤爲文化界的先知先覺。在汪先生發表豔電的時候，穆先生深受感動，瞭然於抗戰之不足以救亡，適足以陷國家於萬劫不復的悲運。於是毅然摒棄一切誘惑，參加和平運動。旋在滬創立國民新聞，並榮任宣傳部特派員之職。與反對宣傳相搏鬥，竟至以身殉國。和平運動者既獻身於國家，個人之生死，早已置諸度外，誠如林部長所言，「穆同志以身殉國，求仁得仁，本無遺憾，但在吾人失去一果敢勇決之同志，國家失去一熱血有爲之青年」，我們心中的悲痛，是不能自已的。

，他只有假藉暴力，以期壓抑人民的反抗。商紂之偶語棄市，周厲王的監謗，秦始皇的收盡天下兵器，乃至路易十六的斷頭台，都是如出一轍的，

。他們爲什麼要出此下策呢？無他，他們自知其殘暴不足以服民，

然而這是徒然的。古往今來，我們何嘗見過曾以其暴力壓迫而獲得成功？

，但其結果是毫無異致的。

，乃至這次穆先生的遇難，都是衆目共覩的事實。但穆先生的遇害，更足證明

穆先生是和平運動的宣傳工作者，殺一個和平運動的宣傳工作者之未足以影響和平運動，他們何嘗不知，然而穆先生終不免於難

一個和平運動的宣傳工作者儘可從事於理論的鬥爭，使民衆能有其自由的判斷。何況在上海一地，

宣傳抗戰者。實繁有徒。然而他們不能在宣傳上獲得民心，

一個和平運動的宣傳工作者

，而和平運動之已深得民衆的擁護，更可從此見之了。

穆先生死難之地，是上海衝繁之區，而兇徒竟能逃逸，我們對上海租界當局維持治安能力的薄弱與疏忽，不能無所遺憾。租界當局之必須維持其治安，是無可爭辯的。河內血案發生之後，參與暴舉的兇徒，先後就逮判刑，以此例彼，我們不能不深佩法國當局的縝密。租界當局對於此案的補救與今後的防範，責有攸歸，我們尤不能不喚起其注意，

穆先生死矣！我們在公誼私交，固不能自已其悲憤之情，然而我們更應知道後死者責任的加重。和平運動者是不怕死的！和平運動者是殺不絕的！如果參加和平運動者

，則中國四萬萬五千萬的同胞

！我們必須踏着先烈的血跡以繼續前進！

保匈兩國政府 對羅土地要求 或可暫擱起
德意商議保持巴爾幹和平
羅召各級兵入伍 目的在應付匈保

（合衆社廿八日羅馬電）德意兩國之外交家、今日商議在軸心國家進攻英倫前、如何保持巴爾幹和平之問題、據權威界觀察、保匈兩國、或將暫時擱起其向羅馬尼亞之土地要求。

（合衆社二十八日羅馬電）據官方消息、蘇聯與羅馬尼亞兩方對于邊界問題無論有何協商、德意兩國政府願予以同意、意國之態度、祇希望巴爾幹維持和平。

（路透社廿九日紐約電）紐約前驅論壇報、今日評論云、蘇聯之進入羅馬尼亞、德意兩國獨裁領袖之計劃、顯已被其打破、蘇聯對巴爾幹之舉動、引起德國政府內部心緒紛亂、德意兩國、正在欲維持巴爾幹之寧靜局面、乃蘇聯忽有此舉、德義兩國正在準備進攻英倫之前夜、而蘇聯突然向多瑙河進展、顯欲控制羅馬尼亞之煤油、因此爲柏林方面所不能漠視者。

（哈瓦斯社二十九日羅馬尼亞京城電）各級兵役已於星期五晚被徵入伍、政府採取此種斷然措施、乃欲制止匈牙利及保加利亞之野心。

（合衆社二十八日匈京電）據此間之羅馬尼亞人士稱、羅國下總動員目的在答覆匈保兩國之要求者。

（合衆社二十八日羅京電）羅國王加魯爾定本星期六召開國會特別會議。

（合衆社二十八日羅京電）據官方宣稱、羅政府已於今夜夜半下令動員全國之海陸空軍、以應付此惡劣之國際環境、保加利亞內閣、現正舉行緊急會議、羅國人士、認爲保國之態度頗可慮、據蘇非亞之官方消息、保國外長曾向德意兩國公使宣稱、保國必須收回以前割讓於羅國之下都畢勒札區、查該一區域係一九一三年巴爾幹戰爭結束之後、保國被迫割讓於羅國者。

（廿八日布加列斯特電）羅馬尼亞政府奭于廿八日下午十二時、發出總動員令、羅政府雖無任何表明、但料保對匈保欲要求返還領土之警戒云。

（路透社廿九日羅京電）羅政府今夜開始動員全國之海陸空軍、又執行非常權力、徵用人民之財產。

（合衆社廿九日倫敦電）據此間羅公使館宣稱、羅國之大部份軍隊、現正向匈牙利移動、羅國之接納蘇聯的要求目的在保存本國軍隊之實力、以準備抵抗匈牙利之侵略。

保正式提出要求 并已與德意接洽

（合衆社二十八日羅馬電）據羅馬裁判報之保國消息、保加利亞政府已正式要求羅馬尼亞將郡畢勒札區交還於保國、又謂保政府對於此事、已向德意兩國接洽。

（合衆社二十八日保京電）德意蘇三國公使今日分別訪保國外長、內容未悉、或者係討論及羅馬尼亞時局問題、保內閣今夜下午九時、尚在舉行會議中。

（合衆社廿八日保加利亞京電）據一可靠消息、保內閣今日下午五時起舉行緊急會議、至夜深尚未散、料係討論要求羅國交還舊土地之問題。

蘇對意讓商務利益 意對蘇聯舉動不欲反對

（路透社廿八日紐約電）據哥林比亞廣播台得接羅馬方面之消息、謂匈保兩國將於本日內向羅馬尼亞提出要求、又聞意國對於蘇聯之迫羅國交回舊地、尚不欲提出反對、蘇聯曾以增加意國之商務利益爲條件、希望意國容許蘇聯在巴爾幹之行動。

（合衆社廿九日華盛頓電）據此間外交界之意見云、蘇聯對羅馬尼亞之行動、係一種戒備性質、目的在先德國一步在巴爾幹鞏固其地位、料蘇聯在實行此步驟之前、或已臨時通知德國、但未必徵詢德國之意見、回憶蘇軍之佔據波蘭一部份、料亦係用同樣之手段者。

蘇聯港口戒嚴

（合衆社二十九日南斯拉夫京電）蘇聯有三個港口、即尼哥拉耶夫、博北、及巴湯等已封閉、各砲台戒備甚嚴、已成戰時狀態。

駐羅蘇使館稱 紅軍開入羅境 各地并無事變發生

（合衆社廿八日羅京電）據蘇公使館之代言人稱、紅軍入據比沙拉比亞及布哥温納兩地之後、地方無事變發生。

（合衆社廿八日羅京電）羅國割讓於蘇聯之土地、有許多難民遷徙、但地方狀態仍如常、無事變發生、歐洲東南局面、可望避免戰變、惟保羅與匈羅間之關係、將來或有嚴重之變化耳。

（合衆社廿九日羅京電）羅國之比沙拉比亞及布哥温納已完全被十萬蘇軍所佔據、羅政府下總動員令、表示決心抵抗保匈兩國之侵略、羅政府下諸事動員令之後、羅國之軍隊、料將在此數日內、由一百六十萬人增至三百萬人。

（合衆社廿九日羅京電）當局否認比沙拉比亞州及布哥温納之北、發生衝突之說、蘇軍尚未越過新劃定之界線、蘇公使館亦否認有衝突之事件。

遠東線 增保險費 增加百分之廿

（路透社廿八日倫敦電）倫敦洋面燕梳協會、今日宣稱、由美國各口岸至澳洲及經過此路線來往遠東者、燕梳費將由百分之二十增至百分之四十。

加拿大驅逐艦 在法岸沉沒

（路透社廿八日奧太華電）加拿大總理麥堅斯京、今日在下議院宣稱、加拿大驅逐艦佛拉沙爾號、已在法爾多海岸外被擊沉、損失艦員四十五名、查該驅逐艦有一千三百七十五噸、係一九三一年在英國建造者、此事件發生後、英海軍部有電來弔唁。

意空軍元帥 駕飛機失事斃命 意海陸空軍下半旗致哀

（合衆社廿九日羅馬電）據官方宣稱、意國空軍元帥巴爾布、於本月二十八日親自駕一飛機飛到前線指揮作戰、當飛經多布勒時、機身突然著火覆墜、巴爾布本人及其屬員四人俱殞命、意國各地之海陸空軍俱下半旗致哀、查巴爾布係意國之第一個空軍元帥、意空軍係彼手所組織、爲人短小精幹、沉默寡言、又係法西斯領袖之一、又查彼在數年前、率領一隊機訪問美國之後、墨索里尼即調彼爲非洲里比亞總督。

英倫海峽 一部島嶼 解除武裝

（合衆社二十八日倫敦電）據官方宣稱、法國之淪陷地、有一部分接近英倫海峽之島嶼、英政府決將此等島嶼解除武裝、島上之駐軍及軍器已完全撤退。

（路透社廿八日倫敦電）加萊斯方面今夜有劇烈之爆炸聲、英飛機頻飛過海峽、今日敵機又在英倫海峽之島嶼上空發現、並投下炸彈。

（路透社廿九日倫敦電）英空軍部今日發出報告云、德空軍昨夜襲擊英倫、其活動範圍較小、有數彈落下南威爾斯附近、但無何效果、而只有一人受微傷、又德空軍初次襲擊英倫海峽之寧靜的小島、可見德軍侵犯英倫之時期愈近、此或者數日內可以實現。

（路透社廿九日倫敦電）英倫海峽之各小島、有許多平民、尚未疏散、又據內務部報告云、敵空軍昨日炸擊澤西及彊西兩島、又以機關槍掃射平民、結果傷亡數十人、有一救傷車當運載傷者入醫院時亦被機關槍掃射。

德外部又發表 白皮書 述侵入荷比理由

（合衆社廿八日柏林電）德外部今日發表關於戰爭之第五本白皮書、辯明德國侵略荷蘭比利時之理由、據謂自從上年九月起、又謂荷比兩國之參謀部與英法合作、已有數月、該白皮書又引出十九種文件、係在荷比兩國獲得者云、德當局又宣稱。

專載 論外僑拒付中國捐稅問題

湯良禮

猶憶昔年北京稅務會議席上、（該會係於民國十四年秒開幕、至十五年初始告結束。）王寵惠博士曾代表中國政府、就各國所提在華外僑得免繳一切賦稅之要求發表聲明、其言有云、

『中外通商以來、舉凡一切與中國有關之條約中、初無何種明文、允許在華外僑、無論住居租界以內或租界以外、得免繳一切賦稅、乃一般外僑往往藉口本人住居租界、或以未奉本國政府命令爲言、拒不履行其應盡之義務。』

今距該會閉幕之日已越十四年矣、而情形則一如往昔、外僑應繳納中國賦稅姑爲公允之原則、雖在事實上已爲各方所承認、奈始終未見實施、亦無如之何耳、復考外僑之所以至今猶能保持此種未經條約規定之特權、並繼續行使用其治外法權者、唯一徵結、厥爲各地領事公堂遇此種案件發生時、拒不與中國官廳合作而已、實則中外條約上雖會規定在華外僑一切訟案、應由其本國領事公堂審理、並由其本國官吏按照本國法律爲之處斷、但此種規定、初非即係外僑可毋需注意中國法律、並得任意違犯之謂、然而一般外僑竟公然如此申言、於是每遇外僑拒繳捐稅事件發生、中國政府祇苦無法向其起訴或扣押其財產、蓋各國領事公堂之判決、素與中國政府不利也。

此種事實、不僅已違條約上所規定之權限、無復一毫公理可言、即中國之主權、亦無端遭其侵害、敢問外僑之拒繳中國賦稅、其所持者、除武力所造成之事實而外、尚有何物。

故各國此種態度、已非是否抵觸法理之爭、而純爲一不道德、不平等之舉矣、外人方面對於拒繳中國賦稅所提供之解釋、不外兩點、一則故作杞憂、惟恐彼等將受歧視、一則強指中國缺乏普遍而合於科學化之賦稅制度、前美國駐華公使藍倫博士即嘗揚言曰、『在外僑之權益未獲密切保障以前、彼等必將隨時被迫担負種種不公允之苛稅、是則深堪殷憂耳。』至英國政府在民國十五年時所具之見解、則謂該國亦同意促使在華英僑一律繳付中國捐稅、惟須以釐訂合理及普遍實施爲條件、而依該國政府之意見、則中國之措施、猶未能與此項條件盡相吻合也。

此種論辯、在兩時之情況下、或猶可覓取若干事實以爲立論之根據、但在最近期內、則彼等久已不能重彈舊調矣、當民國三年時、前美國駐華公使倫區博士竟能無所顧忌、公然大書曰、『各獨立國家得對居住其本國境內之任何居民徵收各種捐稅、原屬情理之常、故謂免繳一切賦稅、亦係在華外僑所享治外法權之一、自與公允之原則及合理之政策不符』。

至就歧視一點而論、則得以訴苦者、亦惟中國人民而已、彼等雖在本國國境以內、亦遭歧視之待遇、此處吾人又可引伸王寵惠博士之言曰、『在同一政府所統治之區域以內、無論因國籍、居處、或地域之不同、而使居民之間蒙受何種歧視之待遇、此在賦稅制度之實施上、本不容存在、復按國際公法之原則、留居同一國家以內之人民、理應獲得同樣之待遇、故若課稅而有歧視、即與違反國際公法無異、況此種畸形之狀態、尤與主張尊重中國領土及主權完整之華盛頓會議背道而馳也。』我人並可斷言外僑所提免繳中國賦稅之要求、決非世界任何一國所能接受、中國人民之留居英、美、德、法、意諸國者、均與各該國人民繳付同等之捐稅、甚至在荷屬東印度及其他若干殖民地方面、華人所繳之稅額、尤較別國人民爲鉅。

今試更就外僑在華所享權利、及所盡義務一比較、藉證是非所在、彼等僅因居住中國、常與華人接觸之故、遂得溫飽無憂、凡中國境內所具之一切便益、彼等均得享受（至此種便益之多寡如何乃另一問題）、同時彼等且可使用中國所建築之公路及鐵路、暨中國所開闢之航空綫、至就中國法眾而論、則對彼等尤爲有利、此在其他各國、乃絕對不可能之事、不特此也、彼等所營之商業、則有畸形之海關制度爲之調整及保護、彼等之信件、則有郵局爲之遞送、從未遭受何種阻礙、當彼等乘坐火車、輪船或飛機時、票價雖亦照付、但對於造成種種必要之環境、使此等交通器具得以安然運用之、各項經費、則從未償付一文、他若市政事業、法院、軍隊、及政府整個機構、彼等對之、亦向不稍盡義務、即與彼等居處之安適、營業之繁榮、直接有關之各種社會事業費用、如教育費、衛生費等、若輩亦從一不破慳囊。

此種行爲之錯誤、凡思想公正之外僑、亦皆直認不諱、其中有一部份人士甚且公認外僑之拒繳中國賦稅、殊足阻礙中國之進步、使強有力之政府不克即行建立、而一切不良狀態、凡可資爲外僑不付捐稅之藉口者、則得以延續。

一部份國家對此亦已早有鑑及、在理彼等自應立即改取忠實公正之態度對待中國、俾此項捐稅問題得以從速調整、但彼等又恐此種措施、他國未必贊同、徒處其本國僑民於不利之地位、故遲遲未敢即發、是以最澈底之辦法、必須各國採取同一步驟、規定在華僑民對於中國政府所徵捐稅務必一律照繳、倘僅一二國同意、於事仍無所補。

爲今之計、欲使此項糾紛獲得解決、其唯一途徑、厥爲中國採取斷然處置、並充分行使其主權、以強迫外僑繳付捐稅而後已、中國固不能在法庭中達到其目的、但尚有種種公允合理之辦法可供運用、況外人方面、如上海公共租界工部局當道、業已一再創有先例矣、其最著者即爲越界築路區域事件、凡住居上項區域以內之人民、在理原無繳納租界捐稅之義務、且中國法院亦決不願協助工部局收取此項捐稅、但數年以來、工部局輒利用一種手段、照常收稅如故、此種手段、言之亦殊簡單、即規定各項主要公用事業之設備、非納稅不得使用、倘遇有人拒不付稅時、工部局即斷然停止其水電之供給、並堵塞其通往租界之出口、於是居民即無從規避矣、故中國亦非採取同樣手段不可。

・凡欲享受中國境內之一切便利者、悉以納稅爲第一條件。

・如有違抗、則拒不聽其入境、且中國如此作爲、亦僅行使其獨立國家應有之主權。

叙利亞當局 認須與法政府合作 對作戰熱情已漸減

（路透社廿八日貝魯特電）駐近東之法軍總司令官蔑太爾霍沙將軍、與叙利亞高等政務官蒲奧氏、共同發表一宣言、謂法國與德意兩國所締結之作戰協定、並未改變法屬代治區域之現狀、是以彼等下令停戰云、據本社所得消息、法國之代治區叙利亞、及拉班濃、仍將繼續維持原有之政權、法國之駐防軍亦不變動、其與巴勒斯坦間之關係、亦無影響、叙利亞對於繼續戰爭之熱情、已漸減、彼等認爲事實上必須與波爾多政府合作、但許多法軍官甚爲失意、又蔑太爾霍沙將軍所發表之宣言、聲明叙利亞仍繼續懸掛法國旗、是以當地之民心稍得平、巴勒斯坦、土耳其、及一般阿拉伯民族、亦較爲安心。

（路透社廿八日南非洲京電）南非洲之法人致電於哥里將軍、贊成法國繼續戰爭、并願受法國民族委員會之驅策。

駐英美大使 勸美僑返國

（廿七日倫敦電）美駐英大使克寧列、廿七日勸告留英美僑速作最後之撤退、略謂、留英美僑可從七月四日抵加洛威港之華盛頓號撤退返美、此船係至大戰終結前、美船開往英國之最後一次、若無緊急事務者、可于此際歸國、美政府此後欲爲美僑派船船赴交戰圈內之水域者、一切均不可能云。

英國政府 承認哥里 爲法府領袖 與貝當政府關係未絕 民族委會可設北非

（合衆社廿八日倫敦電）英政府已正式承認哥里將軍爲法政府領袖、俾得統率法官國軍隊與英軍合作、繼續對德國戰爭、凡愛自由之法蘭西人、俱必擁戴彼爲領袖也、但目前英政府並非與貝當政府完全斷絕關係、倫敦與波爾多間、尚有駐倫敦之法大使彼可担任維持兩方之聯絡、但法大使已辭職、而尚未有繼任人、法屬叙利亞之法駐軍司令蔑泰爾霍沙將軍、聞已宣佈停戰、此消息是否可靠、尚屬疑問、但法國之主戰派陣線已受影響矣、法國主戰派所組織之民族委員會、將來可以在北非洲設立。

孟買港 暫禁輪出入

（合衆社廿八日沉拉電）孟買當局宣佈、暫時禁止輪船出入該港。

（廿八日東京電）廿六日孟買港突然封鎖、泊在港內之日輪、遂被禁止出海、該訊一傳、日財界及貿易界即起衝動、外務省今日接得正式電告、稱該港之封鎖原因、事緣廿六日印度巡邏艇誤觸英海軍水雷沉沒、故於掃海必要上、臨時舉行、掃海完畢之後、當可開放、相信本月底、當可恢復原狀云。

土國內閣議決 施緊急動員令 大軍開巴爾幹內施拉士州 將增軍敘利亞邊

（合衆社廿八日保京電）據官方消息、土軍現正運輸重砲多門到邊界、如安杜魯、芬那列及丘科斯等地、同時又有大批生力軍開到巴爾幹內施拉士州、土國之艦隊、有一部份停留於博斯破魯斯海峽之出口、叙利亞之法軍司令官宣佈停戰之後、土國無何反響、現在戰爭蔓延到近東之危機、似乎已減少、但土國誠不願叙利亞受德國或意國保護、故土國或將不免加強其在叙利亞之防守地位。

（合衆社廿九日土京電）土軍集合於叙利亞邊界之消息、尚未證實、但據一可靠之報告、邊界之軍隊必不免增加、因最近之局面已有重要之發展也。

（合衆社廿九日土京電）土內閣今日議決實行緊急軍事動員、凡年在十八至六十之國民、俱須入伍。

匈加增邊境防軍 答覆羅馬尼亞總動員令

（合衆社廿八日匈牙利電）據官方宣稱、匈國現正加強其邊境之防軍、匈國之邊防軍、已推進到羅馬尼亞邊界。

（合衆社廿九日匈京電）匈牙利政府、今日發出報告稱、羅馬尼亞局面不大明瞭、故匈政府特別警戒邊境、區域邊界之監視甫、已開到最前之邊界綫、但正規軍則在邊界綫之後約一公里、以防發生事變云、匈政府此舉、顯係答覆羅馬尼亞之下總動員令者、多瑙河流域之「神經戰」、又進一步、可見匈牙利已有決心堅持其對羅國之土地要求、又據此間人士之觀察、羅國割讓土地於蘇聯、故羅政府爲鎮定人心計、乃下總動員令云。

△ △ △

美府草擬 擴軍計劃 國會未通過軍費 亦可預定軍用品

（合衆社廿八日華盛頓電）羅斯福總統、今日宣稱、美政府現正起草擴充陸軍之一遠大計劃、故將來美政府可以在未得國會通過軍費案之前、而可以預先將定單交於各廠家承製者、又陸軍部準備在下星期內將一陸軍擴充草案、呈遞於羅斯福總統察核、預算經費達五十至七十萬萬金元、與四十萬萬金元之海軍擴充案平行發展、又聞陸軍擴充計劃、包括購買大批最新式之飛機、重坦克車、平射砲、高射砲、及其他機械化之裝備、此外又有十萬萬金元、專用於購買子彈飛機者。

希特勒 訪史托拉士堡

（合衆社二十九日柏林電）希特勒之大本營今日宣稱、昨日係凡爾賽和約簽字之紀念日、德元首是日到訪史托拉士堡。

○ ● ○

英國空軍 襲德海面船艦 又炸荷蘭德水機根據地

（路透社二十八日倫敦電）英空軍部今日發出報告云、本星期四、英空軍大舉襲擊敵國之海面船艦、又轟炸荷蘭之海爾德及德些爾兩個水上飛機根據地、是日英空軍損折飛機五架、英空軍是日深入德國之哈諾威城、燒燬煤油庫兩個、又是夜英轟炸機隊襲擊丹麥及法國北部之軍事目標、尼博格島（在丹麥京以西之煤油庫被焚燒、維士瑪之飛機廠被炸擊、亦引起大火、今晨英機隊又出動炸毀維廉蘇爾特港（在荷蘭）之一軍械庫。

（路透社廿八日馬德里電）今日有一英飛機由直布羅陀飛過西班牙之領水界、被西班牙軍之高射砲射擊、該機遂飛回直布羅陀。

逃法之比國政府 有向德求和姿態

（合衆社廿九日伊倫電）比首相皮爾律、本星期五發表一段談話、勸逃來法國之比籍難民、準備返回國、比當局現正與德當局及留在比國之比當局商議此問題云、皮爾律此舉顯係表示逃亡於法國之比政府有向德國求和之姿態。

中大積極進行復課

（本報廿九日南京電）中央大學積極進行復課、近設招生購置兩委員會、委員人選已發表。

墨索里尼 巡視邊界

（合衆社廿八日羅馬電）據官方宣稱、墨索里尼今日到阿爾卑斯山巡視邊界、又曾到法境內之八山峯附近、其後則返回意國在某戰區內視察云。

反共、和平、建國、是中華民族的唯一出路！

共和黨候選總統韋爾基 外交政策推測
遠東政策尚無成見 或將打破美舊傳統思想

（合衆社廿八日華盛頓電）共和黨之候選總統韋爾基・對於遠東問題如何應付・尙無何成見・亦未有具體之政策・故彼將來選擇何人任國務卿・至關重要者・彼對於外交無大經驗・故或須遴選有經驗之人物以充任閣員・將來史汀生之地位・是否將得到上議院之認可・及將來改選總統後・仍然留任・此亦係一頗堪注意之問題・從另一方面觀之・許多觀察者認爲韋爾基之獲選爲候選總統・可以表明多數人希望美國打破舊傳統思想・俾得應付急劇變化之國際環境・是以將來美國必更努力於國防之準備・充分利用一切人力物力・以擴充軍備・而其外交政策亦必然循此路線發展者・

（路透社廿八日華盛頓電）羅斯福總統今日對記者發表談話云・余甚歡迎與共和黨候選總統韋爾基討論外交問題・彼又謂美政府現正計劃極力擴充陸軍・幷支撥巨欵・以定購大批國防利器・

英人表示歡迎韋氏

（路透社二十八日倫敦電）此間消息靈通界之意見謂・美共和黨之推舉韋爾基爲候選總統・當然係直接打擊希特勒者・自從開戰之後・希特勒在美國之宣傳組織極力謀强化美國孤立派之勢力・但迄無何效果・韋爾基係極同情於歐洲之民主國者・故英國甚爲快慰・

（路透社廿八日倫敦電）據此某權威之評論稱・在過去兩日中・德國方面屢次傳出謠言謂英國向德國提出和平意見・又謂英國之保守黨有此趨向・張伯倫現正領導一班保守黨之主和份子以對抗邱吉爾・但保守黨領袖張伯倫・已力闢此項謠言・係德國方面傳出此項謠言・係有其特殊之目的者。因美國共和黨正在開會・故欲誘惑美國之人心以爲美國若再援助英國於事無濟・如此則共和黨當可推舉一傾向於孤立主義之人物爲候選總統・但事實上此種宣傳手段已無效・因現時已獲選之韋爾基係一同情於聯軍之人物・由此又可見德國之如何畏懼美國之援助英國也・

意國政界亦頗贊成

（合衆社廿八日羅馬電）意國之政界中人頗贊成美國共和黨選舉韋爾基爲候選總統・以代替羅斯福・向來意國甚少聞韋爾基之名者・但在意美關係之觀點而言・美國有一個新總統對國際時局持有新態度者・總比較羅斯福爲優・因羅斯福係反意者・查意國參戰之後・羅斯福發表演說詞謂・法國被人在背後刺一刀・其言極引起意國人之憤激・據意國人謂德意軍事同盟・早已成立・在先攻意國之參戰非係偶然者云・

共和黨推選候選副總統

（路透社廿八日非拉得爾非亞電）共和黨代表大會・今日開始第一次投票・推舉上議院議員麥拿狄爲候選副總統・查麥那狄係一自由思想之人物・彼已表示願接納此候選資格云・

和平建國與國民黨

目錄

引言
中國國民黨過去的功罪與今後的地位……周佛海
展開革命的如平反共復龍建國運動……林生
和平建國偉業中國國民黨的他位……曾寒冰
從由國民黨戰和由國民黨和其事實與理論……曾芝生
以黨治國與以黨建國……劉重道
中國國民黨的責任及前途……中華日報社評
國民黨的決心與行動……中華日報社評
辛亥革命精神與今日的和平救國運動……中華日報社評

總售處
上海河南路三〇三號
中華日報館

意准對敵國輪機出境 根據相互協定

（合衆社廿八日羅馬電）意政府今日發出命令・准許敵國之商船及私人之飛機離開意國・此項法令・係根據於相互之協定者・但此等商船及飛機・以不能作軍用者爲限・

瑞士軍一部復員 因國際形勢和緩

（合衆社廿八日瑞士京電）瑞士國防軍統帥今日發出命令謂・瑞士軍隊最近奉令動員捍衛國家・各士兵之愛國精神・殊堪嘉尚・今則國際形勢較和緩・故今開始實行局部復員・但各士兵復員之後・仍須準備隨時聽候命令入伍・但政府恐防復員之軍隊失業・故將組織志願隊充國防建設工作・

汽車失事 雷諾受傷

（合衆社廿八日倫敦電）據瑞士無線電消息・雷諾今日乘汽車往聖馬森・在途中遇汽車失事・雷諾頭部受傷・幸傷情尙非嚴重・

（廿七日柏林電）據德意志通訊社・法西邊境訪員之報道・法前總理萊諾・向西班牙邊境當局請求給予道過西領土之證書・以便取道渡美・又前內長曼德爾・傳已乘英輪逃亡・該船開行未幾・即被德機轟炸云・

英駐蘇使已遞國書

（合衆社廿八日莫斯科電）英大使吉利浦斯爵士・今日向蘇聯政府主席加里寧呈遞國書云・

梧州雜憶

桂林的環境確是太過於惡劣了・（共產黨向我們聯絡・行營方面也進攻我們・其實・我們自有我們一貫的正確的策略）・爲著避免不必要的煩悶・在一個細雨霏微的深夜・我們離開了可怕的桂林・搭船向梧州進發・

我們此次旅行的計劃・是由桂林出梧州・直下珠江三角洲的・所以在桂林至梧州途中・我們不敢作半點的逗留・雖然一路上都是風景悅人・但時間決不容許我們有半點的浪費・只好走馬看花似的・匆匆而過罷了・

梧州與廣東只一線之隔・居於西江兩岸・爲廣西最重要的商埠・從前有汽輪由廣州經三水達此・商業繁盛爲西江上游之冠・出口貨物以桐油・鑛等爲大宗・入口貨則以洋貨・紗布等爲居多・

梧州自廣州淪守之後・由於西江形勢緊張・便影響到市面的繁榮・西江貨運的障阻・更足以形成梧州繁榮的破產・出入口貨運莊倒閉・錢莊及銀號亦相繼倒閉・廣西省銀行一向都是沒有信用的・而且基本資金不够・紙幣流通阻塞・結果便形成了市面金融的混亂・單就梧州一隅之地・便有大洋・毫幣・桂幣三種不同紙幣混用了・

廣西省政府對于繁榮梧州市面的野心是有的・但力量始終拿不出來・有個時期曾經宣言加强廣西省銀行資金・又有一個時期曾宣言設中央・中國・交通・農民四行聯合辦事處於梧州・如果這兩件事能够兌現・未始不可以使梧州商業情勢・有一個較好的轉機・但後來因爲廣西與重慶的各種矛盾得不到解決・結果使什麽事都不能順利開展・所謂繁榮梧州的計劃・也等於紙上談兵一樣的空洞無實際罷了・

梧州最大的商業・以出入口莊爲大・江西貨運不通之後・這種商業機構自然無法生存・其次是手工業・抗戰前彼紙業和機器紡織業亦相當發達・抗戰發生之後・由於廣西經濟基礎的動搖・自然直接影響各工業的發展・目前僅存於市面上的・只是一些零零落落的小商店罷了・

對於梧州商業危機的嚴重化・廣西當局可以說完全沒有切實的對策・只是一任其自然發展而已・其前途眞是不堪設想的・

商業危機直接影響經濟基礎的動搖・建設在經濟基礎上面的文化經濟建設・自然是遭逢重大的危機了・這是必然的道理・

梧州的文化敎育一向都是非常的薄弱落後・抗戰後・梧州中學等相繼停止開課・「江蘇省敎育學院」曾一度在梧州活動復課・以提倡國民敎育・向廣西敎育當局誘惑・但結果遭了嚴重的拒絕・梧州全市的敎育工作・就等如死水一樣的寂寞了・其他「市立民衆敎育館」・「梧州日報」等・都是有名無實的勾當・俗語所謂・尸位素餐・梧州的文化工作者們・實在是完全藉工作的名義來領取國家的錢財罷了・

梧州政治的黑暗・似乎比桂林更加劇烈・這很可以拿普通流行的走私問題來談・便可以知道一斑了・

廣西是出產頗富・農產品及鑛產甚多・奸商們便與一些執政者聯同作奸・公然走私了・

論財政部及廣西省政府設有緝口處於梧州・規模亦有相當宏偉・重慶政府爲此支出的經費・幾達卅萬元・但事實是一個公開的口口機關・有時還從中操縱金融・弄到萬民怨罵了・

西江有名的口口運輸公司・就是商與官合辦的走私機構・資本額達五百萬元・置有武裝運輸隊・武裝汽輪・購辦柳州・桂林・南寧各地之桐油・鑛・鴉片煙等・鴉片煙大都運銷於珠江三角洲各地・桐油・鑛・大都運往香港澳門發銷・一部份則經九江運往廣州・利潤的廣大・無疑的是非常可觀・但國家民族的損失・可謂非常痛心了・

口口運輸公司是西江走私的總機構・其內部的組織外面人當然不容易明白・大概資本是由商辦方面之公司拿出・而政治勢力則由口口國營運輸處支持・利益則兩者平均・但廣西國營運輸處是重慶財政部的直派機關・與廣西省政府未免不無若干矛盾・所以口口運輸公司目前仍然是建築在火山之上罷了・其前途自然亦非樂觀・不過這一個組織決不會消滅的・因爲營私舞弊的工作・無論如何都不會正大光明的解決・而所謂矛盾或磨擦也是單純限於利益問題・如果利益問題能够相機解決・這種矛盾或磨擦自然是可以某用種方式停止的啊・

西江私運的風氣眞是非常盛行・除了口口運輸公司公然作大規模的行動之外・其他組織細小的走私機關還是很多・自然緝私處對於這些「走私」是謀極力解決的・但是緝私是緝私・走私是走私・各不相謀・分途而進・在某種情形之下・兩者還有合作的可能・國家社會的資源財力・便完全喪失在這班王八蛋的手上了・

廣西省政府還沒有出入口檢查所於梧州・名目上是嚴防奸細・但實際上是等如安南法國政府對華僑所設的移民署一樣・多方面掠奪到來官商的財資・藉國家之名爲來剝削人民的財資・這是最好不過的事情了・

由桂林入梧州・每人要繳納入境費大洋二元・餘外每件行李・不論大小輕重亦要繳納過境費一元・這是抗戰開始後的新例・我們不覺有出「入行不得也哥哥」之嘆了・

由桂林至梧州・路程雖然不算遠・但盜匪眞多如牛毛・差不多如水・傳所寫的一樣・一座森林或山頭・必定有一些綠林豪傑埋伏著・一聲哨子響・便鋒湧而來・收買路錢了・而且・綠林的朋友們也够聰明・他們的道理也說得很好・在抗戰建國過程中不無多少弱點・但這些弱點是可以漸漸克服的・這些「游擊隊」的非法行爲・政府方面必想用有效的辦法去解決・但解決的最後結果是怎樣呢・想怕連他們自已都模不著頭緒罷・

糧食問題・梧州更加嚴重・大洋一元購米二斤・食鹽每斤大洋五毫・其他一切物價都在劇烈的飛漲中・人民叫苦連天・但政府似乎掩耳不聞一樣・

梧州有名的「中山日報」・是重慶蔣介石的御用輿論機關・但最近在輿論方面似乎傾向於桂系了・這顯然是受了李白的收買・但由此事來推論・我們更可以知道將介石與李白的矛盾差不多發展到最極點了・

梧州今天已非昔日的梧州・這和廣西已非昔日的廣西一樣可悲呢・

接體育版

勵進團勇獲冠軍
昨晚中西游泳對抗

中西青年會游泳對抗・昨晚九時一刻・在對海中青會游泳池舉行・參加者除該兩會游泳隊外・則有華人青年會之勵進團・各項比賽競爭・非常劇烈・其中短途表演・以中青會之羅鑛榮爲最出色・五十碼與一百碼自由式・均能壓倒羣英・最可惜者・則爲第二項三人三式接力泳・中青會本來可得第二名・因陳永佳偷步・致被取消資格・第六項三百碼六人接力泳・中青會與勵進團競爭最爲緊張・結果・勵進團以一掌之先・獨佔鰲頭・全場比賽・勵進團以健將勻稱・奪獲冠軍・西青會比賽始終落後・對於冠軍・簡直無染指希望・並於公開方面・則有兩項舉行・一爲女子二百碼四人接力・參加者共有勵進團・中青會・域多利・華人・西青會等五隊・二爲男子二百碼四人接力・參加有南華會・西青會・勵進團・中青會四隊・最後由陸軍與西青會比賽水球・各項成績如下・

△五十碼自由式
（一）羅鑛榮（中青會）・（二）方華（勵進團）・（三）威利（西青會）時間二十六秒正・

△一百五十碼三人三式接力
（一）（勵進團）（陳永佳・方宗宇・曾昌明）・（二）中青會・（三）西青會・時間一分三十四秒八・

△一百碼自由式
（一）羅鑛榮・（中青會）・（二）陳振南（勵進團）・（三）奴晏（西青會）・時間六十二秒四・

△五十碼胸泳
（一）方宗宇（勵進團）・（二）馮偉昌（中青會）（三）鐸特（西青會）・時間三十四秒四・

△五十碼背泳
（一）劉耀庭（勵進團）・（二）楊耀昆（中青會）・（三）威絡臣（西青會）・時間三十二秒四・

△三百碼六人接力
（一）勵進團・（二）中青會・（三西青會・時間[illegible]分五十五秒正・

△跳水
（一）桑打士（西青會）・（二）宋耀德（中青會）・（三）尤世沖（勵進團）・

△公開二百碼女子四人接力
（一）西青會・（二）勵進團・（三）域多利・

△公開二百碼男子四人接力
（一）南華會・（二）西青會・（三）勵進團・

△水球比賽
西青會　勝　陸軍　五比二

對抗成績
冠軍　勵進團　二十三分
亞軍　中青會　十六分
季軍　西青會　十三分

下月征澳
紅星社籃球隊

紅星體育社籃球隊・年前爲島上後起勁旅・數月來一度因事停頓・沉寂於球場多時・最近該社得粵劇紅伶薛覺先氏熱心出任該社社長後・該社社務更呈蓬勃・籃球隊決定重組・該社委出勇於任事之少年呂汝林・鄭文耀出而負責主持・昔日健兒・多重歸母隊・本欲參加夏令杯賽・但因籌備不及故中止報名參加・鄭呂二氏爲聯絡澳方籃球界感情起見・決定於下月中旬赴澳・與當地學校籃球隊對抗・該隊歡迎友隊約賽通訊處・西營盤正街十五號地下・電話二五四八九云・

子飛盃小童賽 昨聚英壓倒青華
今日菓菜國民賽於旺角

飛而生

九龍小型足球總會主辦之子飛盃小童公開賽・昨日僅有一場在旺角塘尾道球場舉行・未屆下午六時・四週觀衆已圍繞至水洩不通・其熱鬧情形・蓋可想見・考兩隊實力・本不分伯仲・惟昨日賽時・雙方俱不見有任何佳妙演出・兩個門將・皆未見穩定・青華所負二球・皆爲恐慌所致・雙方均在中場混戰・甚少有侵近球門之機會・青華後衛較爲穩健・但前鋒太弱・聚英門將・在最後五分鐘時・勇救九碼罰球・聚英之能保處女身・門將何其光應居首功・前鋒則以聚英較佳・蘇國耀數度妙傳・均可人意・戰情錄下・球證雷少明吹動胡茄・雙方列陣如下・

△聚英隊
何其光　黃偉林　梁錫泉　李國維　蘇國耀　呂麗文　曹漢儒

△青華隊
沅子讓　漢[illegible]　陳[illegible]　湯鴻發　張協清　徐榮適　林福明　馮樹富

五分鐘・青華得機攻近聚英禁地・榮適一脚踢前・其光[illegible]出・抱穩皮球・不[illegible]已踏在球門區域之外・被判罰球・青華榮適主踢・球兒飛向聚英球門・其光拍出・偉林勾消・九分鐘・聚英林偉・因急欲將來球踢出・反而漏踢・幸得門將救球出險・十分鐘・聚英漢儒得球・傳交國耀・國耀傳中・麗文衝前・過急漏去・青華守將救出・十二分鐘・聚英梁錫泉在三十碼外突施遠射・角度美妙・子讓躍救來遲・日送入網・一比零・聚英先得甜頭・十五分・青華榮適得機傳中・福明漏踢・大好勝球機會・又告失去・二十分鐘・青華榮適得後方輪送・大脚傳中・福明衝前・聚英門將先到一步・救出險球・廿一分鐘・青華福明得機命射・偉林漏踢・門將衝出・過于恐慌・不用手而用脚・更因力弱・踢出不遠・爲青華福明截得・幸再射出界・如是混戰移時・半場號响・暫告停戰・

再戰聲中・僅二分鐘・青華福明得機命射・其光抱穩・六分鐘・聚英國耀得球傳中・漢儒命射・門將救出・七分鐘・聚英國耀乘踢角球之便・將球傳中・漢儒發彈・爲門將救出・如是在中場混戰多時・直至二十分鐘・青華得角球之利・還伺衆英門前・聚英門將機警・將球接得・化險爲夷・廿二分鐘・聚英國維得主踢罰球之機・將球送近青華門前・青華門將過度恐慌・將球接而復失・聚英漢儒見機不可失・一衝入網・二比零・聚英穩勝・廿四分・聚英國維在禁地犯手球・有犯天條大罪・判罰九碼球・青華榮適當劊子手・脚頭起處・射中門將身・被擋出外・又失一勝球機會・再賽移時・銀笛長鳴・聚英以二比零擊退青年・

今日下午六時・子飛盃又有一場戰事在旺角球場舉行・由菓菜與國民英文書院隊對抗・雙方實力不分伯仲・戰來必有可觀・敬語旺角球迷・不防撥冗往觀・蓋是戰必有精彩演出也・雙方名單列下・

（菓菜）負責人・朱勁聯・正隊長廖潭喜・副隊長陳慶全・球員・伍志勳・廖譚喜・吳玉潤・王永欽・劉卓芳・霍錦超・陳慶全・郭佩祺・

（國民）負責人・梁榮德・正隊長・賴汝强・副隊長・王天球・球員・輝洪光・林瑞德・王根甚・張國洪・趙子全・徐蓮民・耀興・林錦添・

△本月六日秩序預告
六時正　羿弓對伏波　九龍
七日秩序
五時正　羿弓對聚英　九龍
六時一刻　伏波對國民　九龍

星島南遊足球隊
已獲馬來亞足球總會批准 港足球總會亦將簽字通過

據昨日香港足球總會消息・謂已接到馬來亞足球總會批准星島南遊隊前往星洲比賽之電報・但下星期一爲公衆假期・故定于星期二將此電華通知各委員・請其簽字批准・不用開會討論・如多數委員贊同・則星島隊隨時可以動程云・又據星島南遊隊主幹稱・「本隊已得馬來亞總會之批准・出發之期大約在七月十八日左右・現在來往港星之輪船甚爲擠擁・故目下正進行買船位・此次南征球員如下・

郭英祺　葉北華　李天生　劉松生　徐亞輝　黎兆榮　曾仲雲　梁榮照　馮景祥　張榮才　宋靈聖　陳德輝　麥紹漢　郭廣森　劉慶林　楊水益　侯榕生　譚殿廉

「職員」領隊胡好・秘書羅文卿・司庫陳洪昭・幹事周潤年・蕭殿康・

今日西園戰菓菜
——本屆白蘿仙盃盟主從茲揭曉——

中華全國小型足球協進會香港分會所舉辦之第一屆白蘿仙盃賽・計參加者共三十二隊・查自開賽伊始・汰弱留强・結果西園與菓菜兩隊均經百戰而獲得決賽權・協會當局・業將該場冠軍決賽・卜定於今日下午五時在九龍尖沙咀漆咸道鐵路球場舉行・（在九龍會球場側）今日兩隊人馬都是身手佳妙・經驗豐富之小型足球勁旅・球藝之佳・早爲球迷稱道・今午兩雄師相會・必有精彩之演出・而飫球迷也・查雙方戰將所採戰略・菓菜隊正採形戰略・利用三角短傳・中鋒突擊法・以取勝西園・而西園隊當用粹踢陣法以摧菓菜・三鋒活動・論實力不分伯仲・今日菓菜當重用葉潤波爲右翼・胡超宗主持帥印・黎共廣左面獨當・三位一體・必能盡量發揮其閃電戰術・予對方門將以極大威脅・鄧耀華握中衛軍權・西園三鋒頗感頭痛・後衛方面・則以何滿堂梁炳新左右展開其後防陣線・以防西園之猝踢側陣法・麥平守門有[illegible]靈敏身手・足應付裕如・西園隊今午必選用陳汝誠把守皇城・以應付超宗・三怪射・郭藏來・李啓源・雙雙推進・當予前鋒以極大幫助・許福元中路坐鎮・可減西園後顧之憂・劉德禹合拍亦能予菓菜隊一大打擊・故今午之戰・誰運用精彩・戰略當得勝利・觀西園近次作戰・頗能迷强人意・即各球員之球藝・亦有長足之進展・衛今番作賽・能以鎭定斯文出之・實力殊不弱也・雙方陣容如下・

△西園隊
陳汝誠　郭藏來　許福元　李啓源　劉德禹　麥偉倫　陳樹較

△菓菜隊
麥平　何滿堂　梁炳新　鄧耀華　葉潤波　胡超宗　黎共廣

西園體育會奉淮立案

▲西營盤香港西園體育會・前由熱心體育事業之羅衛・鍾焜・羅錦・李子雲・吳華・李日坡・陳靜宜・李根・麥偉麟・李啓源・曾伯珍・等發起組織・先成立西園小型球隊・曾榮獲第三屆德權鼎冠軍・本屆參加白蘿仙杯賽・該會對于體育事業・提倡不遺餘力・日前稟呈華民政務司註冊立案・頃已奉華民司憲核准・該會主事人衆已加緊進行籌備・一俟白蘿仙杯公開賽完畢・即定期正式成立云・

震寰體育社今晨訪澳

本港中區震寰體育社小型足球隊・定今晨八時・乘東安輪往訪澳門各球隊・此行大軍十餘衆・球員皆時下有名健將・在澳已定作三場比賽・定二號班師回港・此次訪澳事宜・業已呈報香港小型球聯會備案・且得澳門小型球協會代爲編妥秩序・茲將該社訪澳職球員列左・領隊兼隊長廖貴傳・副隊長譚伯根・秘書馮劫餘・幹事蕭穩・司庫李傑英・庶務黎瑛・隊員宋標・沈漢聲・朱錦成・朱永强・曾見明・謝金石・魯八・何彥芬・梁希賢・

香港區

△世界隊爲聯絡感情起見・特約灣仔區雄獅隊作友誼賽・于本星期日（即卅日）下午五時半在銅鑼灣海軍場舉行・茲將雙方球員列下・

△世界隊
郭啓基　雷少欣　張新　梁浩然　焦銀根　譚伯根　郭灼昌　陳義芳　徐浩　黎頌賢　溫共慶　李惠林

△雄獅隊
謝劍雄　郭德華　何桂華　郭勳　葉勉生　劉福南　何桂銀　陳仲年　胡奇偉

△和風會之小童隊・承東區勁軍之漢英英隊之約・定是日下午五時半作切磋球藝于修頓球場・茲將和風陣容列下・
江昌　黃錫輝　關成國　蘇伯良　符和池　廖錦文　梁忠岳　張裕波　黃乃貴

△大中華小型球隊・于昨日（星期六）下午四時半・與麗鵠牌冠軍隊同義體育會・作友誼賽于銅鑼灣海軍球場・兩方健將全數上陣・上半場各無建樹・下半時大中華以聯絡得宜・先由俞振岳連射兩記・同義見連失二城・下命全體總動員・火中華座鎮後防之何洪光拒之千里・同義各將實難暗渡陳倉・及後大中華炳坤多射一記・三比〇・將完場一分鐘・嚴耀林邊陲起後・加上一只・終場中華以四比零勝・又該隊小童組・于昨日下午四時半・與勁旅友志隊作賽于灣仔[illegible]兒童遊樂場・兩方小英雄以勇戰見稱・各擁各有可見・畢勁文明・大中華李炳祖立下奇功・成績一比零・小勝友志隊・茲將兩組陣容如下・

△小童組
吳汝業　劉志森　黃啓智　劉志炳　吳炳權　李炳祺　黎文海　鄭紐蓀

△甲組
周志祥　何洪光　蕭日華　岑錦池　嚴耀林　梁炳坤　俞振岳

△漢英英小童隊・今天（星期日）下午五時半出戰中環勁旅和風小童隊於修頓園球場・同日下午四時半・漢英會小童隊約大坑少星小童隊作友誼賽於同上球場・漢英陣容列下・

△漢英英
李錦華　梁錦華　馮國垣　莫耀才　冼共昌　夏桂榮　陳金瑞

△漢英會
梁漢華　尹同順　黃茵棠　謝金捷　羅裕明　伍球廣　伍振興　李育德　陳有文

九龍區

△佳聯會小型球隊・定今日（星期日）下午五時・在半島酒店球場・與半島酒店小型球隊・作友誼比賽・茲將佳聯隊員列下・
馮北賢　黃永年（隊長）　陳錦培　黎志强　袁耀林　梁炳坤　梁潤波

△天南體育會・會組小型球隊・昨日與紅三約隊作友誼賽于天南球場・觀衆之擠擁・爲前所未見・結果天南會黃瑞祺連中三元・馮坤勝單刀建一功・以四比一得勝・天南會陣容列下・
劉永祥　梅兆基　文壽祺　黃文貴　譚振輝　馮坤勝　黃瑞祺

又該會明星隊・定今日下午三時半・與飛雄隊作賽于天南球場・陣容列下・
[illegible]　周巨華　廖夢覺　楊工良　黃楚山　馮應湘　馮[illegible]　馮志剛

△天南天今日下午四時半・與香港藍鷹作賽・陣容列下・
黃伯輝　金家標　李學華　曾容安　胡立民　羅斗文　黎[illegible]　陳其鍵

△大衆體育會小型球隊・定今日下午四時・與半島酒店白冠隊作友誼賽于半島球場・雙方實力相埒・必有劇爭・大衆陣容列下・
陳金城　張森　黎志强　周啓河　梁福綠　何滿棠　區業發　張致生　梁鉅祺　陳錦培　梁金鴻　葉富權

代郵

樂華中童組隊長鑑・貴隊欲與敝隊中童作友誼賽之事・是日敝園時間不許可・實爲歉疚之至・請爲原諒・・大中華隊謹招覆上・

今日潮汐
退　下午十一時五十八分　下午十二時廿四分
漲　下午五時十六分　上午六時十分

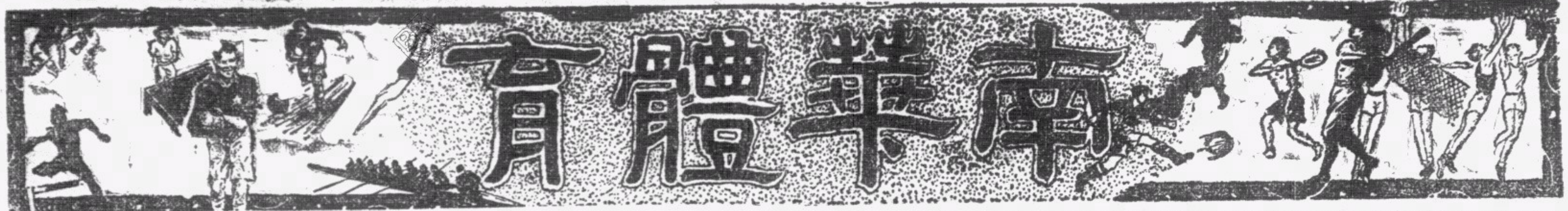

明日潮汐
退　下午十一時四五分　下午一時十二分
漲　下午六時五十一分　上午五時四十一分

子飛盃兒童小足球賽 國民隊小英雄

正隊長 頓[illegible]强

副隊長 王天球

譚[illegible]光

林瑞德

王根基

張[illegible]雄

趙子全

徐蔭民

薛耀興

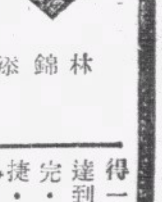
林錦添

九龍高級學籃
南華昨勝美爾頓
今日無戰事明日或將有劇戰
九龍鑰智請展期石振達未許

飛而生

高級學界籃球賽．昨日僅得下午四時一場．在青支會露天籃球場舉賽．而尾場之拔萃對復旦一場．復旦因人數不足．迫得宣佈棄權．拔萃不勞而獲二分．此後拔萃尚餘對香島中學一場．以拔萃現有之實力．對該役當有操勝之可能．如是則拔萃已可穩得十四分．昨日已詳細論及．毋容贅述．昨日所餘之一場．由南數大學隊對抗美爾頓學院．南華之黃長林．在是役球藝突飛猛進．無論遠擲近投．均告中的．誠令人有士別三日刮目相看之感．黃江來亦活動非常．蘇浩忠亦有超水準之演出．李憲彬亦漸見較前進步．美爾頓學院則以馮國泉演出最努力．絲毫不苟．陳錫貴亦頗見認眞．賴德發在斗屆各役演出．以此役爲最令人滿意．遠擲常見中的．守衞亦頗嚴密．陳抱冰則作紳士派之賽法．球來不運．球去不追．始終未見進步．戰情列下．

南華在開賽時．連罰帶射．先以四比〇領前．美爾頓方建頭功．南華繼之又陷二關．八比二此時美爾頓得中一記．又罰中一球．八比五．則見南華雙管齊下．共取五分．十三比五．此時美爾頓立刻加油．先後連中三元．始見南華取回二記．十七比十一．南華仍佔先．至此．美爾頓兩次偷籃得手後．立見南華連得十分．廿七比十五．此時美爾頓始得機回救兩記．在南華輕取三城後．又見美爾頓連取七分．三十三比廿六．雙方成績漸次增加．此後兩隊各得一記．成三十五比廿八之成績而後退休．

檸檬啖罷．易陣再戰．南華罰中兩球後．立爲美爾頓取回二記．三十七比三十二．此時南華罰中一記後．美爾頓雙管齊下．果建三功．三十八比三十六．成績接近．南華不甘示弱．立下總攻令．果取回四分。四十二比三十六．此時美爾頓急起直追．又陷二關．四十二比四十．又再緊隨南華之後．至此雙方均有緊張鏡頭演出．南華較爲鎮定．故終能射中四靶．五十比四十．美爾頓此時連罰帶射．續分進至四十五．立見南華諸鋒絕不留情．見機而射．又記五功．六十比四十五．美爾頓成績漸次落後．幾無還攻之力．此時得射一記後．立爲南華迎頭痛擊．又建兩功．六十四比四十七．美爾頓先後兩建奇功．南華得射一記．成六十六比四十九之績分後．美爾頓三鋒齊上．仗隊連中三元．南華扳回三分．以六十九比五十五大勝美爾頓隊．南華在成績表上．又多二分．對季軍之爭．希望更覺雄厚．昨役成績列下．

南華	射	罰	犯	分
四 黃長林	十	一	〇	廿一
三 黃江來	七	〇	二	十四
八 李憲彬	四	三	一	十一
十二 蘇浩忠	五	一	二	十一
零 黃葉河	三	〇	〇	六
十一 梁鴻橋	一	二	〇	四
七 馮禹萱	一	〇	〇	二
總計	卅一	七	五	六九

美爾頓	射	罰	犯	分
十二 陳錫貴	八	〇	二	十六
廿六 賴德發	五	二	三	十二
零 陳抱冰	五	一	一	十一
三 林毓芳	四	〇	〇	八
八 馮國泉	二	二	〇	六
十四 許談	一	〇	〇	二
總計	廿五	五	六	五五

現編定在七月五日補行舉賽．昨已將補賽而改期之秩序．重新編訂如左．

日期	對賽	時間
七月一日	美爾頓對思思	四時
	九龍對鑰智	五時
七月二日	美爾頓對復旦	四時
	拔萃對香島	五時
七月三日	鑰智對復旦	四時
	九龍對南華	五時
七月四日	思思對光華	四時
七月五日	英華對思思	四時

今日爲星期例假．高級學界籃球照例無賽事舉行．而本屆賽會因常遇雨天．須改期者甚多．而在舉行補賽時．亦有數場遇雨改期．其中僅有一場．則非因雨改期者．蓋英華對思思一役．英華因未接得比賽通知函件．故未能依時遣隊出場作賽．學生幹事石振達調査屬實．

各校成績表

校名	賽	勝	負	分
九龍	七	七	〇	十四
光華	八	六	二	十二
拔萃	八	六	二	十二
鑰智	七	五	二	十
南華	八	五	三	十
香島	八	三	五	六
思思	六	二	四	四
美爾頓	七	二	五	四
英華	八	一	七	二
復旦	七	〇	七	〇

公開籃球賽
鐘聲非星島之敵
乙組青白棄權廣大挫銀紅

公開籃球賽．昨晚星島戰鐘聲．星島自擊敗廣大後．聲勢益盛．冀踞于本屆奪得寶座．昨以大軍當前．盡調精銳之師上陣．鐘聲邇來出師雖告失利．然雄心未泯．亦欲擊敗星島．故兩軍接觸後．爭持之烈．爲本屆開賽所僅見．星島卒能力戰之餘．以五十比卅七力挫鐘聲．檢討兩軍戰法．星島採取全軍總攻．李沛赤籃下近襲．異常生色．黃燦明攻守兼施．每使鐘聲沈瑞慶進退爲谷．陳汝正亦遭拒于潘堯君．及梁國鐸．大有蜀道難行之歎．張仁聲則僅二次遠射得宜．鐘聲前綫旣受猛烈之截擊．張仁聲又不能突圍破關．甘覲山雖勇．亦有進展無由之憾．蘇伯輝鞠躬盡瘁．堪稱盡責．李垣芬．黃翔雖能苦幹到底．無如星島全軍聯絡．傳遞又異常迅速．以是鐘聲遂防不勝防．加以上半場鐘聲傳遞遲緩．戴福成每乘虛而入．暢所欲爲．鐘聲遂頻受威脅．先以十八比廿六見負．迨後鐘聲全軍矢志圖強．陳汝正沈瑞慶張仁聲三路左右抄擊．異常中肯．陳仕濱潘堯君防綫遂呈崩潰．星島此時滿城風雨．生力軍源源加入．鐘聲則追至卅二比卅三．陳汝正罰球無利．辛仲堅李沛赤戴福成分頭進襲．又以四十二比卅四領前．此後鐘聲陣容更形鬆弛．梁國鐸李沛赤雙管齊下．鐘聲遂以卅六比五十遭敗．

次場廣大戰銀紅．廣大軍容甚壯．盧勳．吳宣超．陳兆祿．攻無不克．銀紅四面受敵．歐陽誠．董貞基奮勇力戰．但廣大攻守穩健．勢成一面倒．下半時廣大以四十八比卅七先佔優勢．易地再戰．廣大乘勝追擊．盧勳．梁傑．余寶柏．李俊聲．全軍挺進．銀紅更形不濟．迨戰到卅七比七十八時．銀紅自願棄權．廣大遂告捷．乙組青白對勵行．青白棄權．勵行獲勝．戰績如下．

(星島)	射	罰	犯	分
盧振	一	〇	一	二
戴福成	七	四	二	十八
李沛赤	七	一	一	十五
黎士堅	二	一	一	五
辛仲堅	二	〇	〇	四
黃燦明	一	二	二	四
潘堯君	〇	〇	一	〇
陳仕濱	〇	〇	四	〇
梁國鐸	一	〇	〇	二
總分五十				

(鐘聲)	射	罰	犯	分
張仁聲	二	〇	〇	四
沈瑞慶	六	二	三	十四
陳汝正	四	六	一	十四
甘覲山	一	〇	三	二
黃翔	〇	〇	二	〇
蘇伯輝	一	〇	一	二
李垣芬	〇	一	〇	一
總分三十七				

(廣大)	射	罰	犯	分
陳兆祿	七	〇	一	十四
馮植洪	〇	〇	〇	〇
吳宣超	八	〇	〇	十六
金寶柏	三	〇	〇	六
盧勳	十	一	一	廿一
李俊聲	二	〇	〇	四
梁江强	二	〇	三	四
沈祖榮	〇	一	〇	一
陳贊賦	〇	〇	〇	〇
梁傑	六	〇	一	十二
總分七十八				

(銀紅)	射	罰	犯	分
歐陽誠	五	〇	一	十
吳有剛	四	二	〇	十
董貞基	五	〇	四	十
凌憲揚	三	〇	一	六
繆啓威	〇	一	〇	一
總分三十七				

東方轉戰怡保
五對二勝霹靂詳情
怡保十九日航空特訊

在這嚴重時期．求外處快捷的消息眞多窒礙．這次東方遊星．本報曾特約專員擇較重要的戰事拍電報外而外．更將每場的比賽詳情．同空郵寄回．以爲如此則消息要快捷不過了．不道航空消息．却因了飛航無定期．又經重重的檢査手續．竟常常發生了先寄轉遲到的弊病．即如今日所登之稿．是東方南遊足球隊十八日下午在怡保以五對二之比勝霹靂聯隊的詳情．事出於東方三對二勝檳榔嶼聯隊之先．乃其來反後於二十日由檳城寄發之函數日．殊憾事也．閱者請分別觀之爲幸．——編者識——

全霹球迷渴望多時之香港東方足球隊．已於昨十八日在萬目睽睽之下．以清輕鬆之腳頭．迅速快捷之傳遞．配以巧妙之戰術．以五比二之數目．把霹靂聯隊擊倒．萬千球迷爲東方隊高唱凱歌旋矣．

昨天整日天淸氣朗．老天大放光明．以往之愁雲慘淡．天雨霏霏之情況．亦不復再見於當時矣．豈天公亦知人意乎．抑萬千球國迷民事先已向天公祈禱歟．記者實不能分晰．只可說當時天公眞照顧迷民而已．

三時過後．四時許．江沙路上車水馬龍．有如長蛇陣來．各籍球迷不約而同聯袂而來．眞有如萬馬奔馳之概．一霎時間．球場四週．已是萬頭攢動．疊成一層層肉城．不論座椅望臺．已全無空位．人數約達六七千名．各種佈置與南華隊來怡時無異．惟中華大會堂偉大建築已告完成．上等賓客得在門樓高座遠望．此外．各種做小生意之食物雪水等．則不復再見．原因是當局取締無牌小販．以及當街當路擺賣食物等．至臨時寄放腳車處．則林立路旁．一輛二占三占不等．利市十倍．

記者正在留意球場四週之球迷之動態及各種設備時．忽掌聲雷響．回首視之．一隊身穿紅衣之健兒．舉球向球場奔逐．細視之．乃爲萬人注目之我國東方健兒也．掌聲過後．霹靂隊健兒亦出場示威．身穿黃色戰袍．各據陣營．列成陣勢如下．

△東方隊
李義侶
劉顯漢　吳祺祥
謝錦洪　許竟成　賈幼良
曹秋亭　鄭文治　李德祺　張金海　鍾勇森

△霹靂隊
瑞明
德沙拉符
亭　文傑　蔡銳　海
馬里武　杜斐
林必濟　阿斯　都意曜　乙

時至五時廿分鐘，公證人乃鳴笛宣戰．客軍發球後．乃蜂踴而上．至中途．爲主軍截去．霹隊沙拉符．單刀直入．爲顯漢救出．後曹秋亭獲得阿斗．迎門一送．又未中的．許竟成妙交鍾勇森．又未有建功．此時鄭文治見屢攻不克．看來眼紅．仍奮身直搗敵營．球聲響處．阿斗已滾進網中矣．四週掌聲如雷．一比〇東方佔上風．霹靂隊已非處女身矣．

開球再戰．霹靂隊運球至途中．又爲對方截去．鍾勇森得一角球．不願自己爭功．轉傳與鄭文治．文治毫不客氣．舉足一射．球勁而有力．惜爲門將救出．然亦迫爲角球矣．以後進攻無效時間約離開場十五分鐘後．張金海大腳一球應聲入網．惟被判越界無效．及後德祺得秋亭之助．又進一球．亦被判無效．否則霹靂隊已吃三比零之敗績矣．當上半場將告終結時．霹隊意耀得瑞明之助．獲得一球．成績爲一比一．上場告終．

休息後．換場再戰．霹靂隊盤球而上．至中途爲客軍截去．但霹靂隊仍搶回失去之球．由前鋒必濟氏攻入一球．此爲下半場開始之二分鐘左右．成爲一比二之數．霹靂隊反敗爲勝矣．此時之霹靂隊演出．頗有精彩之處．瑞明兩次進攻．均爲顯漢救出．反視東方隊．則似行厄運．勇森．德祺．秋亭等．屢次攻球．非過高．則略斜．支持十分鐘久。仍無克復失地．許竟成．亦屢攻不克．後得拚命三郎張金海奪回一地．始成爲二比二言和．至是軍威大振．李德祺再來一個．成爲三比二．又反敗爲勝．後鄭文治又得秋亭之力．再進一球．必爲四比二．勝利之基於茲已奠定矣．無何．霹靂隊蔡銳犯規被判十二碼自由球．由張金海主踢．尤的一聲．大勝定矣．五比二．東方隊大勝霹靂聯隊也．總計是次東方隊鄭文治射進二球．張金海射進一隻．又罰進一隻．李德祺射進一球．此外李德祺及張金海仍各射一球．惟被判越位無效．故僅實得五球．至霹靂聯隊則意耀射進一球．必濟射進一球．查此次競賽．東方隊球藝之高超．傳射之準確．自不待言．然霹靂隊此次之演出．亦頗能滿人之意．球門杜斐．能太過非難之．蓋東方射球甚佳妙．內衞文傑．亦頗盡職．惟蔡銳．失球．似可能避免．此蔡君不能辭其咎也．前鋒五將．也算夠努力．雖五對二失敗於東方．記者無言也．

東方泳場
今晚舉行歌樂演奏．并有各項游泳表演．

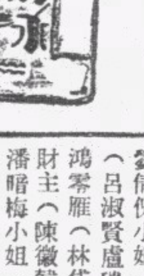

東方體育會游泳部．爲增加會員興趣．特乘今日星期．明日公衆假期之便．舉行音樂歌劇表演大會．及各項水上游泳表演．各節目均由該會音樂部．並本港音樂家．及游泳部担任．水陸畢具．異常豐富．由下午六時開始．

歌樂演奏節目如下．歌樂節目．(簡明小姐)江山情重美人輕(譚惜萍君黃幕霞小姐)樓東怨．四郎探母(坐宮)「京曲」梁无色梁无相小姐)．痴情到死(陳露君)．氣壯睢陽城．(魯克君邱．慧珍小姐)．「歌劇」愛國鴛鴦(梁无色梁无相小姐)．「粵曲」別矣嬋娟(唐英雷君劉倩倪小姐)．「折柳長亭(呂淑賢盧瑞萍小姐)．斷鴻零雁(林岱英君)．孤寒財主(陳徽韓．何晃晃君．潘暗梅小姐)．

游泳表演節目如下．(一)二百公尺四人四式(背胸側捷)分隊接力泳．「甲」石錦培(背)．簡文星(胸)．楊文傑(側)．李福祺(捷)．「乙」雷錫均(背)．王樂源(胸)．邵雄銳(側)．羅毓榮(捷)．「丙」楊文偉(背)．郭振恒(胸)．郭鳳震(側)．楊啓華(捷)．(二)一百公尺背泳．石錦培．楊文偉．劉冠誠．雷錫均．(三)一百公尺胸泳．郭振恒．王永源．簡文星．洗連流．(四)二百公尺自由式四人接力．「甲」石錦培．雷錫均．郭鳳宸．連流．「乙」李福祺．郭振恒．楊啓華．吳楚堅．「丙」羅毓榮．楊文傑．邵雄銳．劉冠成．(五)花式跳水．翟征鴻．(六)水球比賽．東方對青年會游泳團．

乒乓球慈善賽
球員逐個談（四）
貝手板攻隊

「李志清」數年前爲孔聖會高初隊効力．時已嶄露鋒芒．後轉棣中央隊．(即今之振成隊)在鑑泉杯舉賽時．復爲孔聖會効力．其獨沽一味之右方抽球．早已爲本港乒乓界中人所樂道．削球一技．亦頗穩健．每於削球時突然反抽．爲其拿手好戲．攻球時身體靈活．左右奔跑．有如生龍活虎．近從事練習頗勤．左方攻球．頗有進步．想義賽時．當有驚人之貢獻也．

「馮國浩」爲去屆（一九三八年）之本港單打第四名．且於同年曾代表香港出席港澳埠際賽．善連環抽球．尤以右方猛抽．爲其絕技．惜對於守球未有深刻之研究．是其弱點．昔曾雄絕一時．惟近因職業關係．練習甚疎．以致球術稍見退化．若肯加以苦功．則當能回復昔日之本色．

「李志超」爲最近本港一二年來後起之秀．初本平庸．自加入青支會後．日夕與老將朱纖枝及馮國浩等練習．球藝乃大進．一躍而爲本港一等名手．左右抽球．頗有功夫．左方快襲．是其看家本領．削球亦頗中肯．比賽時東穿西竄．故有(顯馬)之稱．素嗜乒乓．對於任何比賽．必踴躍參加．如李君者．可謂乒乓界中之熱心者也．

棒球聯賽
昨港啤輕取南華
南華技低以一對十四大敗特敗
今日工程對岷甸奴中華戰香港

球場舊侶

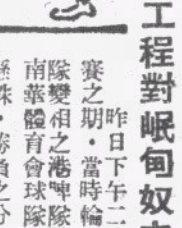

昨日下午二時半．又是棒球舉賽之期．當時輪至前屆冠軍隊友啤隊變相之港啤隊戰新近拉雜成軍之南華體育會球隊．一强一弱．勢力懸殊．勝負之分．早已定於賽事之前矣．然記者以職責所關．雖明知賽事必無甚可觀處．仍得依時到嘉山海軍球場去．悶坐睇點餘鐘以爲之紀錄．在此大熱天時．亦苦事也．

港啤隊自逢岷甸奴與中華而連敗兩陣後．已如驚弓之鳥．故昨日雖逢實力弱之南華．亦幾用全力以赴．除投手夏高理有事不來．而補入初次在棒球場上露臉之足球神童小佐芝外．其餘諸健將均出．但陣容略易．由大衞李安納充投手．蘇沙改習游擊．而以小佐芝補充右翼而已．南華方面．自然亦出全力應戰．無如藝不如人．

連戰三局．港啤早已取得五分．而彼輩仍是三上三落．不獨未能略有取分希望．且連一記安打而不可得．第四五兩局．雖曾由黃耀宗鮑文滂先後各得安打一記．無如因各員步武緩慢．仍無法得分也．結果賽畢第五局．港啤已淨勝十四分．南華則賽足六局仍無所得也．尙幸港啤見勝來太易．第六七局以無心多勝．南華方面初登大場之少年彭世光卒因楊家聲之誤錯而歸壘．始爲南華打破光蛋．局終時．蓋已在五時以外矣．戰情約略如下．

第一局．港啤之蘇沙．史丹李安納．寶雲．奧夏高理．及哩利李安納各建一功．得四分．南華得零分．第二局．港啤史丹李安納又多得一分．第四局港啤胃口極好．伍儀文．佐芝．蘇沙．楊家聲．李安納．夏高理．哩利李安納七人．先後取七分．同時得安打六記．大有狼吞虎噬之勢．當南華反攻時．仍一無所獲．吃其光旦．第五局．港啤又由蘇沙伍儀文各取一分．成十四對零局面．第六局．港啤以南華依然交白卷．一進一退．如出諸戲弄．里利李安納及伍儀文先後欲暗渡陳倉．但爲南華投手及一壘手一一截擊．做成一幕雙殺好戲．

最後一局．港啤得零分．當南華作攻擊組時．夏渭濱擊出一球．被寶雲截得．傳與里利．李安納將夏殺死．彭世光擊球．球滾至三壘．奧夏高理將球擲向一壘截殺．但用力過度．球落荒野．彭由是得佔二壘．旋伍儀文漏接李安納之球．讓彭佔三壘．馬乃光因楊家聲之錯誤上」壘．而彭乘機返壘．得一分．打破光蛋．旋南華達到三人出局之數．攻勢即完．統計港啤以十四比一大捷．玆將雙方成績錄后．

(港啤隊)
蘇沙(游擊)．楊家聲(二壘)．史丹李安納(左翼)．大衞李安納(投手)．寶雲(中堅)．奧夏高理(三壘)．里利李安納(一壘)．伍儀文(捕手)．佐芝(右翼)．

(南華會)
黃衡華(二壘)．葉青野(左翼)．黃耀宗(游擊)．夏渭濱(三壘)．鮑文沛(投手右翼)．馬乃光(右翼)．劉寶耀(一壘投手)．司徒璧(捕手)．伍振華(中堅)．陳光業(中堅)．彭世光(右翼)

	局數	一	二	三	四	五	六	七	總分
港啤隊	打	三	〇	一	六	三	一	〇	十四
	分	四	〇	一	七	二	〇	〇	十四
南華會	分	〇	〇	〇	〇	〇	〇	一	一
	打	〇	〇	〇	一	一	〇	〇	二

今日由下午十時開始．又將有兩場棒球賽會．首場由岷甸奴對工程兵．岷甸奴之在港．實力總算庸中皎皎．工程隊不過初出之犢．近雖略見進步．當仍遠非美水軍之敵．第二場由中華與香港兩隊對壘．中華實力强橫．對奪標呼聲最高．當必能勝．實力平平之香港隊．而仍佔有最高位置．不過香港隊曾勇勝岷甸奴．到時中華似不宜輕敵．而必以獅子搏兔之力以臨之．方爲上策也．

南華泳場
二次水藝會
今晚先預賽

南華體育會游泳場．現定七月二日(星期二)晚七時半．舉行第二次夜間水上游藝會．是次全場獎品．由該會會董陳蔚若氏熱心報効．各項節目如下．(一)公開華人男子二百公尺四人接力泳．(二)公開華人新記者五十公尺自由式．(三)公開華人女子二百公尺胸泳．(四)中級訓練班一百公尺自由式．(祇限今年訓練班)．(五)男子一百公尺背泳．(六)女子五十公尺自由式．(七)男子五十公尺二人三手三足泳．(八)初級訓練班五十公尺自由式．(祇限今年訓練班)．(九)男子一百公尺提燈接力泳(男子綁眼)(十)跳水比賽．(十一)多泳團二百公尺自由式．各項項目．現定今晚七時半舉行預賽云．

南華會
會友籃球
定本月廿九日開賽

南華體育會主辦之夏令會友籃球賽．已于本月廿七日截止報名．計參加者約九餘人．俟比賽程序編定後．將於本月廿九日開始接觸云．

建公盃
港區決賽秩序已編定
決明晚在商務球室舉行

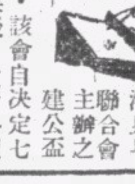

香港乒乓聯合會主辦之建公盃中級團體賽．該會自決定七月內結束頒獎後．故對各項進行．均加緊工作．以符原定計劃．港區秩序表．亦已編妥．照表明夕有兩場在北角商務印書館球室舉賽．頭場華聲對勵志紅．華聲擁有當年老將劉英池．區龍輝．鍾作庸．及後起周振球．梁永昌．林清浩惜劉英池抱病．屆時或不能助陣．實力未免稍弱．而勵志紅自朝夕苦練以來．球術突飛猛進．查該隊球員李鴻滔．最近一鳴驚人．以二對一擊敗全澳門單人亞軍梁光華．其餘諸子如盧漢光．鍾卓才．易瑞庭等．其球路各有佳妙．今兩强相遇．必有一番惡戰．不能避免．次場文協對傑志．文協爲新近組織之隊伍．隊員吳銘基．黃錫華．周振邦．沈錫芬．郭灼坤等．實力平平．傑志會健將周炳江．郭慶麟．陳蘊林．招志昭．李雨泉．均爲其効力．從各人經驗觀察．均無疵可指．此場勝利．必屬傑志也．茲將最近決賽秩序表探錄如下．

對賽者		日期	球證	球室
華聲	勵志	一日	傑志	商務
文協	傑志	一日	華聲	商務
同義	文協	二日	勵志	孔聖
傑志	勵志	二日	文協	孔聖
同義	傑志	三日	文協	商務
文協	華聲	三日	同義	商務
同義	勵志	四日	傑志	孔聖
華聲	傑志	四日	同義	孔聖
勵志	文協	五日	華聲	商務
同義	華聲	五日	勵志	商務

以上球塲均于七時一刻．次場八時一刻舉行．

建公盃
乒乓消息
球探

建公盃公開團體乒乓分區賽．昨夕九龍區共有十場舉行．截至夜深．僅探得三場成績如下．今晚僅得兩場比賽云．

△昨夕成績
自强 勝 俠影乙 公對一
俠影乙 勝 美星甲 棄權
自强 勝 光華 五對〇

△今夕賽程
大衆 對 多泳 七時 嶺東
晨鐘紅 對 大衆 八時 嶺東

子飛盃兒童小足球賽 華荣隊小英雄

正隊長 區潭喜

副隊長 陳慶全

劉卓芳

霍錦超

郭佩祺

吳玉潤

伍勤光

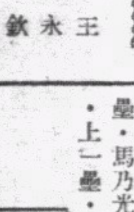
王永欽

尚有體育新聞轉入第三版

經濟版

昨港外匯市
美荷宋瑞滙市回縮 其他各滙牌價無更
申滙銀行沽出一百一十餘萬

（本報專訪）昨日據本港金融界消息．銀行開倉掛牌．外滙市略更．計美滙縮七元五．即二三五．荷滙縮一盾二五．即四四〇．宋滙縮十五元．即四七〇．瑞滙縮三十元．即一〇二．其他各滙．牌價無改．告羅士市．英對美價爲四〇二五．美對英價爲三八七．又據倫敦生銀市報告．近期價縮半個咽．即二一六二五．遠期價縮一個咽．即二一三七五．茲將昨日各種牌價．分錄于左．

（國別）	（昨日市）	（較前市）
英滙	一〇二．八七五〇〇	無變更
美滙	二三．五〇〇〇〇	縮七元五
澳滙	一〇六．五〇〇〇〇	無變更
暹滙	一四九．五〇〇〇〇	無變更
叻滙	五二．七五〇〇〇	無變更
啤滙	八二．五〇〇〇〇	無變更
荷滙	四四．〇〇〇〇〇	縮一盾二五
宋滙	四七．〇〇〇〇〇	縮十五元
瑞滙	一〇二．〇〇〇〇〇	縮三十元
申滙	三七五．〇〇〇〇〇	無變更

又即期司令票價．一〇三．三七五．每鎊伸値一十五元六角．滙豐渣打兩行司令票價．一〇三．二五．銀行開倉後．西人司令市．現貨入價平一個二五．沽出平一個咽．銀行沽荷滙．價爲四五五．啤滙．價爲八二七五．華僑銀行入啤紙二千盾．價爲八六五．又入叻紙三千元．價爲五四七五．茲將各滙市買賣情況錄下．

英滙 銀行入通天司令單價．一〇三．二五．現沽沽價．一〇三．入價．一〇三．三一二五．

美滙 銀行入通天大金單價二四．二五．萬國銀行沽一萬五千元．價爲二三．八七五．沽價先沽．二四．後尾沽．二三．八七五．

申滙 華僑銀行沽二十萬元．價爲三八四五．又沽九萬元．價爲三八三．又沽二十萬元．價爲三八一．又沽六十五萬元．價爲三八四云．

滬外匯市略形好轉
炒家追逐美滙　市況[illegible]

△滬[illegible]昨日滬市外匯市況．略形好轉．投機家仍追吸美滙．市情因反動．是故賣家反成爲買家．收市報好．英滙近期初售價爲三扁士八七五．後略轉好．收市價爲三扁士八四三七五．美滙現貨先沽六元二五．投機家仍甚追買．市遂好轉．後乃緊爲六元一二五收市．

港財政異常樂觀
四月份庫存一千八百餘萬元

據庫務司畢尼．昨日在憲報發表．本港財政狀況．仍異常樂觀．四月份各項庫收成績甚佳．比諸上年同月份．均較增多．除地稅一項除外．是月共計進欵四百九十萬二千八百五十九元一毫七仙．政費支出總共三百五十六萬零九百二十五元四毫四仙．收支比對盈餘一百三十四萬一千九百三十三元七毫三仙．連三月撥存一千六百八十九萬七千六百七十五元二毫三仙．合共存一千八百二十三萬九千六百零八元九毫五仙．查是月份增收最多者爲印花稅數逹一百萬零六千三百一十五元零五仙．較增五十萬元强．差餉一百零七萬二千二百二十六元一毫一仙．較增十六萬元强．郵政局共收三十三萬七千八百一十九元八毫八仙．亦較增十七萬元强．水務費收入十九萬七千六百六十二元八毫六仙．較增八萬元之譜．其至九廣路局所獲七萬二千四百八十六元一毫八仙．亦較增三千元左右．八地拍賣．得欵二十八萬三千九百六十六元二毫九仙．較增十六萬元强．政費方面支銷最多者．當推教育費總共四十三萬八千九百九十五元．較增三十萬元之多．防空經費一萬七千五百五十六元．較增一萬元．防務費仍爲五十萬元．其他各項加減有限．慈善費且由六萬四千六百三十一元．減至四萬六千一百七十三元．比較節減一萬八千元．以是月收支兩面計．均較上年同期增多．庫收項下較增一百四十萬元．政費亦較增九十萬元．過去四個月統計．庫收總共一千六百一十二萬四千八百九十元五毫．上年同期數字爲一千四百六十四萬九千六百一十八元五毫一仙．比對較增一百五十萬元弱．政費共支一千四百九十七萬六千四百五十二元二毫八仙．上年同期共支一千一百九十五萬三千五百四十二元五毫八仙．比對較多四百萬元云．

港澳貨運互通有無
白米數千包運澳
昨大量魚菜由澳轉港

本港當局自准米石出口之後．昨晨又有數千包運落澳門輪運澳．至昨晨由澳啓行來港各輪．亦有大帮貨物運港．除各項貨之外．其中尤以瓜菜爲最多．計有一千一百餘籮．淡水鮮魚則有五十餘担．鹹水魚十餘桶．鷄鴨四五十籠．據昨晨澳門來客稱．澳門米石自因香港禁止出口後．米價突飛猛漲．爲空前所未有．幾有朝晚市價不同之慨．前日自得港米運澳接濟之後．已無日前緊張．狀態價格亦漸平復．不過其中有少數居民．遂懷恐懼之心．陸續囤存米石．然此祇富厚者而然．貧乏者則家無隔宿糧也．昨晨澳輪運到瓜菜．均係前日由廣州運澳轉運來港者云．

△　△　△

南洋各地統制外匯
僑胞匯款感困難
手續麻煩且遭匯率損失　埠際貿易亦受重大影響

昨據僑訊．最近星架坡政府當局．頒令外匯統制新辦法．各銀行及商人除非獲得統制官之允准．不得由當地匯出與非住居於非金鎊集團國家之人．惟被授權之銀行．仍可爲本地營業商行有理由之貿易上需要而作外匯．未被授權之銀行．亦得因上述理由．作每一家不超過二百五十元外匯．非貿易上還欵之外匯．前此已允准而尚未實行匯出者．著即取消該項允准．除非經得統制官之允准．及有理由之貿易上還欵外．非本地居民之存欵．不得提還給非在金鎊集團地方國家居住之人．自新辦法頒佈後．一般僑胞匯欵接濟家用者．因屬於個人匯欵．必須呈准．并另外購買金鎊匯出．尚需將欵兌換金鎊．故多未有購匯．至於商人匯欵．因仍可購匯各該國貨幣．故略有成交．甚多爲小宗商業匯欵．成交數額極微．蓋以大宗商業欵．尚須呈請統制官之批准也．新辦法實行後．對於贍養僑胞匯欵．當地華僑深感不便．蓋以兌換金鎊轉匯．不但將增加許多手續上之麻煩．且將遭受匯率上之損失．對於一般平民．殊受重大之影響．故咸望當軸能改變較妥善之辦法．同時荷屬東印度暨澳洲等地當局．均已先後施行外匯統制．其統制辦法．雖屬各有差別．總以嚴防資金外流爲主旨．僑民匯欵．因備蒙影響．而埠際貿易亦受重大打擊云．

昨行政局頒佈
運米入口新例
入口不得超過所規定額　存米不得少過註册數量

昨晨憲報登載．行政局已頒佈運米入口新例．凡請領運米入口執照之米商．必須遵守下列十三項條例．計開．

（一）持照人在執照有效期內．運米入口．不得超過規定數量．

（二）持照人在卸米艂船後四十八小時內．須依照規定格式．呈報糧食統制專員．

（三）持照人必須隨時存貯米石．不得少過註册數量．

（四）持照人須在每月一號及十五號．將其米石入口登記册副本或簡册．呈繳糧食統制員．

（五）持照人遇糧食統制員或其授權人．或緝私官之授權人．查閱執照．必須呈出驗視．

（六）由一九四〇年六月十九日起．限期兩月內．儲米至若干担．

（七）須入米量．如超過第一項數量．則超過之數量．須加倍其入口稅徵收．以其百分之十五．用爲儲米之津貼．

（八）持照人在執照有效期間結束時．如有損失．則受政府保證．

（九）米石入口．每担徵收一角二分．如前執行．將來審察環境．可以隨時修改．如停止徵收．則先期兩月通知．

（十）持照人所存註册之貯米量．每月每担津貼回一角八分．但審察環境．可以隨時由政府與入口商協定．加以修改．

（十一）凡政府批准之貨倉．均可用以存寄貯米．但如持照人．因一時無容餘之貨倉．而其有合理證明．可以暫時豁免．履行貯米義務．如其辦米出口之國家．施行禁止出口．亦可暫時豁免此義務．

（十二）凡入口之米．屬過境性質．但非運往中國口岸者．則不計在貯米義務之內．

（十三）如持照人之註册貯米．因兵災．叛變．及治安騷動．而有破壞及損失．悉由政府負担賠償之責．

○　○　○

股市跌風尚熾
成交價依然下降
存戶低拋盤市仍暢　人心淡慢未敢多買

（本報專訪）昨日本港各公司股票市況．計成盆者．有纜鐵公司．藍油地小輪．九龍電燈．香港電燈．電話公司．置地公司．屈臣氏等七家．市情似暢．惟價格尚無轉機．依然微降云．茲將昨日各股盆價分錄于左．

票名	每股價目
成盆	
纜鐵公司	四．二〇
油蔴地輪	二一．〇〇
九龍電燈（新）	三．〇五
香港電燈	五六．〇〇
電話公司（新）	七．七五
置地公司	三〇．〇〇
屈臣氏	七．五〇
賣盆	
梹昌燕梳	．六〇
香港澳輪	一〇．五〇
信託公司	三．六〇
牛奶公司	一八．五〇
並金鑛	九．五〇
買盆	
電車公司	一四．〇〇
九龍電燈（舊）	六．〇〇
香港酒店	三．〇五
永安紡織	一二五．〇〇
南洋烟草	三．一〇
上海永安	一四．〇〇
屈臣氏	七．五〇

生油市情價格堅穩

（本報專訪）本港生油市情．自銷場頗有去路後．價格亦從茲穩定．查昨日開出芝巴德船花．酒水生油一千一百罐．每担成價廿七元三角．又沽酒水生油五百五十罐．每担成價廿七元一角云．

國幣市情
昨價驟好
國際新聞影響　大戶多量掃入

△國幣　昨日開盆價爲二五四．市面首先售出．價步降爲二五二五．某大戶乘價低吸入．盤旋許久．某大戶忽得某項消息．係影響鈔價有升高可能性者．遂即委伴分頭猛進．散家觀察風頭．不對市情趨勢．知有新聞．即將賣盆轉買．故價直狂升至二五八五．後以空頭放出．價略退爲二五七七五收市．公價二六〇．息價去四先．

八九金市
價格略升
美英匯率突縮．價格乃稍趨升．

△大金　昨晨銀行開倉．匯牌價改縮七元五毫．倉後市甚穩．大金頭盆爲八十五元七毫．開後．家略有吸入．價步升爲八十六元一毫．大戶轉售．價乃逐漸下游．最低價跌至八十五元二毫五先．後以美匯收市略好．大戶爭相回入．散家多號同時吸進．價因直上騰爲八十六元收市．公價八十四元四毫．息價加二毫．

連日農人忙
夏至白新穀收割
穀量無多數日後方大批入市　近日各平糶米店光顧者甚衆

（廣州通訊）本年雨量充足．在前一月間．雖有午時年雨．但旬日以來．雨量已步降落．農民對此．均喜形于色．皆認爲豐收之預兆．近日來夏至白新穀業已開始收割．在附城一帶之夏田禾田．農夫已極形忙碌．本市已有新米夏至白發售．惟數亦無多．再過三五日後．則有大批新米．銷流市面矣．目下一般農民．均已準備收割．希望在此數日間不再降雨．則可獲多量之收割云．又查本市平糶米店．自昨廿日起．倍轉暢旺．查其原因．其中中下之米．每元仍在三斤七八兩左右．一般貧民．故多轉向平糶米店光顧云．

猪牛鷄鴨來源未絕
永華輪來一批　市價可望平復

大有輪船公司之永華輪．于本月廿四日由廣州載來生猪千餘頭．鷄鴨四五百籠．計程本月廿五日可以抵港．但因該輪在港未領有客牌．而是次因越南時局影響．該輪載有搭客百餘名來港．惟因不能在港登陸．故於日前行駛到港之時．先行駛往澳門．候客登陸之後．始轉程來港．惟該輪所載之猪牛鷄鴨．并有小部在澳起卸．故來港者．雖不甚多．惟行將絕市之本港牲口．因得此挹注．故料曾一度飛漲之牲口市價．當于短期內平復云．

實現憲政還政於民！

實現、總理大亞洲主義！

洋米市仍淡
暹米安粘價格降一二角
白碌糯碌市無成盤　來源日多將愈呆滯

（本報專訪）昨日到暹船源華號．來白米六千五百包．白碌四千包．一二號白碎一千四百包．朴米三百二十包．糯米八百包．糯碌二百包．即成暹白米市．因外客觀望不前．銷途轉滯．市均淡慢無成．至安粘價跌一角有奇．白碌糯米糯碌等．市亦淡下二角左右．查入夜到安船大中華號．來貨多少未悉．聞今早乃提辦開盤．但各外帮所感之難題．倘在未獲解決期間．則洋米市情．將愈見呆滯．或有再趨淡之勢也．茲將昨日各行開出各米價目．分列於左．

米別	包數	每担成價
南和行　沽出舊載		
大有年青蝦白占	四四七	八．九七
協茂青印白占	七五〇	八．六八
紅印白占	五〇〇	八．六二
隆青印白占	三〇〇	八．七三
大有年青印朴米	三〇〇	七．六八
隆青印朴米	三〇〇	七．六八
茂泰行　沽出舊載		
廣隆紅三蓉占	一四〇〇	八．八三
仁和青鳳日占	四九二	八．五五
協茂青印白占	一〇〇〇	八．六七
盆泰紅盆占	四五一	八．七六
恒裕青臘白占	一四八二	八．六九
榮豐隆行　沽出源華輪載		
元茂盛青荔枝米	一〇〇	九．八二
乾泰隆行　沽出		
元豐利青荔枝米	五〇〇	九．四七
元成利藍牛白米	三二四	九．七七
穩豐行　沽出		
永元隆青鳴鳳白米	一九〇	九．七九
紅鳴鳳白米	二一〇	九．五七

△△△　△△△

英國外匯行市（倫敦廿九日電）

（國別）	（二十七日）	（廿八日）
荷蘭	無盤	無盤
瑞士	一七．〇〇	一七．〇〇
西班牙	三七．二五	三七．二五
意大利	無盤	無盤
美國	四．〇〇	四．〇〇
法國	一九五按價	二〇〇．〇〇
日本	一五又八分三	一五．〇〇

美國外匯行市（紐約廿九日電）

（國別）	（二十七日）	（廿八日）
荷蘭	無盤	無盤
暹羅	二九．七六	二九．七六
瑞士	二二．六四	二二．六五
比利時	無盤	無盤
印度	三〇．三二	三〇．三二
香港	二四．二一	二四．七四
爪哇	五三．三五	五三．三五
英國	三．九二	三．九四
西班牙	九．五〇	九．五〇
墨西哥	二〇．五〇	二〇．二五
意大利	五．〇五	五．〇九
加拿大	八四．〇〇	八三又四分三
法國	無盤	無盤
中國	六．四五	六．五〇
瑞典	二三．八七	二三．九〇
日本	二三．四六	二三．四六

海外經濟行市訊

美國股票商品行市（廿九日紐約電）

股票　今天公用事業股票．極爲活躍．故影響一般商業市情．尤其韋爾基之被推舉爲候選總統．及張伯倫之否認英德和平之謠傳．因之軍用品股票．極爲挺堅．如機器用具．五金製造業．鐵道．及其裝修．與夫航空股票等等．又汽車沽出甚多．故存貨轉少．鞋出品在本年五月內較去年同時降低八個巴仙．銅價格升八份一仙云．

麵麥　目下供給方面大量貯存．海外市客縮小．則價格將趨下降．

棉花　市況沉寂．價格趨下．下星期有好轉趨向．

樹膠　廠家需求慢弱．爲本月消耗低落之表示．故影響今天滑市．至膠輪及膠胚之價升漲．適增至與稅值相抵．據稱國防委會．已進行購入十萬噸云．

皮革　市況難靜．惟價尚穩．買盤稀少．現呼沽出之牛皮價爲一毫二仙．據稱軍部最近購定軍靴二十八萬九千七百五十雙云．

糖　市貨平靜．價格穩定．買盤仍稀．賣盤罕少．

金銀行市

海外金銀市

倫敦金價		八鎊八司令
倫敦銀價	近期	二一．六二五
	遠期	二一．三七五
紐約金價		三五．〇〇
紐約銀價		三四．七五
孟買銀價		

海外互匯

英對美	四〇二．五〇
美對英	三八七．〇〇
英滬近期	三扁八四三七五
美滬近期	六元一二五

海外匯市

匯頭	電報價	仲港幣元單位
英匯	一〇二．八七五	一六．一三四
美匯	二三．五	四．二五五三
法匯	無價	無價
荷匯	四四．〇〇	二．二七二七
啤匯	八二．五	一．二一二一
呂匯	四七．〇〇	二．一二七五
書匯	無價	無價
暹匯	一四九．五	一．四九五
澳匯	一〇六．五	一二．九七二
叻匯	五二．七五	一．八九五七
申匯	三七五	

中外硬幣

炒市大金	八六．〇〇
八九大金	一三五．三〇
二一英金	三二．七〇
二一唪金	三二．七五
二一印金	三二．八五
一七法金	二五．九〇
舊大二金	一九．二〇
一〇五英金	三二．八五
中央大元	．八六五
港大元	．九二〇
邊大元	．八九〇
爐大元	．八五五
印英大元	．八五〇
印龍大元	．八五五
龍銀毫	．七六〇
新變毫	．〇〇
舊雙毫	．〇〇
港單毫	三〇〇
港五仙	四八九
港仙士	〇．九九五（平換去毫）

中外紙幣

正鎊紙	一四．一〇
什旗紙	九．八〇
花旗紙	四．五〇
石叻紙	一．八二六
雪梨紙	二．九四一
荷蘭紙	按 一．八〇
山打根紙	一．八〇
昌宋紙	一．九九八
勞比紙	一．一五六
暹羅紙	一．四一〇
西貢紙	一．六五〇　按

法令紙	無市
什法冷紙	無市
法冷單	無市
匯豐司令票	一五．七一五
渣打司令票	一五．七一五
萬國司令票	一五．七一五
荷蘭司令票	無市
通天司令單	一五．七五
匯豐銀單司令票	一五．六五
渣打鈔單司令票	二五．六五
匯豐劵比單	一．一七八
渣打劵比單	一．一八〇
匯豐花旗單	四．〇七六
萬國花旗單	四．〇七六
大通花旗單	四．〇七六
安達花旗單	無市
通天花旗單	四．〇九八
大洋紙現貨	．二五七七五
大洋紙期貨	．二五七七五
什大洋紙	．二四七
十元毫劵	．一七三
五元毫劵	．一七三
一元毫劵	．一七三
直版毫劵	．一七四
改版毫劵	．一七三
廣西紙	．一二五〇
舊中央紙	．〇三五

金銀首飾價

金條	一四〇．〇〇
碎大金	一三五．三〇
信行	一七二．〇〇
恆盛	一七二．〇〇
誠信	一七二．〇〇
信記隆	一七二．〇〇

代督史美正式宣佈 香港陷入非常狀態
頒布强制疏散英國婦孺令 非公務員英人亦一律離境
第一批疏散軍人眷屬準下週一動程赴菲 當局已任命警察司經亨利爲疏散總指揮

昨日下午代督史美奉到英廷訓令．著卽執行强制疏散英籍婦孺離港．遂卽刊發憲報號外．正式宣佈本港陷入非常緊急狀態．當局根據緊急則例賦與權限．實有疏散婦孺之必要．所有駐港英籍婦女．兒童在十八歲以下者．男性人物毋須担任防務工作者．一律限令離港．或遷居本港某處指定地點．當局並指令警察司經亨利氏任疏散總指揮．查强制疏散第一批俱屬海陸空正規軍家眷．準下星期一動程往菲．暫行逗留岷尼拉．繼轉澳洲集中．第二批爲業經登記準備疏散者．限於下星期五離港．此次疏散既取强制式．故除非膝下無兒之婦女．且參加救傷看護隊隊員外．均應遵令離港．毋得豁免．至于第三批疏散．據官方非正式表示．倘時勢所趨．認爲必要時．乃宣告執行．茲錄代督史美原令如下．

代督史美頒佈命令

現奉英廷訓令．本港規定强制疏散婦孺計劃．應卽日執行一部份．對於一般業經登記準備疏散者．當卽分發通告．內附種切指導．宜各自擺行裝．以便隨時起程．倘再有特別情形須通告者．或再發公文通知．或登報廣告．或播音宣佈．咸使聞知．茲指定七月五日星期五爲首次疏散之期．除屬於看護隊員．或其他要務組員．且無身旁兒女之婦人外．均應全部離港，毋得豁免．凡身經救護訓練而欲豁免疏散者．亦須先向醫務總監聲請．聽候醫務總監批准．轉達疏散總監．方合手續．今次疏散之婦孺．全體先往岷尼拉．該處菲律濱紅十字會．茲已準備一切供應事宜．凡登岸．居屋．看護．通訊等．足稱週密妥善．異常便利．而經濟充裕．欲個別寄居旅店者．亦可自付一切費用．定租房間尙無困難．被疏散者．切宜注意種痘．携備醫生證書．庶免登岸時留難．當局之意．擬將疏散婦孺繼續由菲移澳．澳洲政府對此極表歡迎．正在著手佈置一切．至於其他民衆婦孺．所應疏散地點．當局亦已選定安全地帶．擬議計劃．以便必要時卽可執行疏散．

當局準備遣散難民

共中屬於難民羣．無法張羅．以謀自存者．當局決撥欵資助．分別遣散云．又警察司經亨利頒布明令稱．警察司及其屬下或其授權官員．茲奉督憲指令．有權强制任何婦女任何兒童在十八歲以下者．任何人物與防務工作無關者．疏散離港．或遷居本港某處指定地點．所有本港警務員．一切船舶船主．一切本港水陸交通職員均應遵照本會辦理．執行疏散任務云．

銀行假期宣告取銷

同時代督史美昨在憲報號外．又根據一九三九年緊急時期授權案．正式宣佈取銷七月一日下星期一銀行假期．是日中西銀行．政府機關．全部及一般洋行皆不得放假．一律照常辦公．是爲此次戰時僅見之異舉．但除銀行本身外．各界人士所受影響尙微．蓋本港銀行界按例半年舉行一次小結算．淸理戶口數項．昨今兩日．特別加開夜工．核算各種部記．倍極忙碌．爲調劑精神起見．當局乃規定星期一休假一天．不料因時局緊張．臨時宣告取銷．銀行職員．不覺咸嘆晦氣云．

美僑尙未接到通知

本港美僑負責當局昨晨曾舉行會議．討論美僑應否搭乘於昨晨自上海抵港之美國總統號巨輪離港．本港美領事署．尙未接得華盛頓關於撤退美僑之訓令．據美總領事蘇達語士蔑西報記者稱．「余正等候香港政府關於局勢之報告．倘政府表示局勢已嚴重至必須撤退僑民之程度時．余當立卽報告華盛頓之國務部．國務部正不斷接得關於局勢之情報．惟余尙未接得華盛頓之訓令．美國總統郵船一艘．昨晨抵達本港．必要時當可供撤退美僑之用．蘇氏又稱．關於允許難民在菲律濱登陸事．並未通過本港美領進行談判．一查在本港登記之美僑．約有一千人．包括菲律濱人及中國人在內．衆信尙接到撤退之訓令．約能撤退二百人．

華代表勸華人離港

四華人代表爲港府疏散人口事．昨對報界記者發表談話．據稱關於華人方面．現港府積極商討疏散辦法．去年八月間．港政府對於非常時期內．如何疏散華人一事．早已定有計劃．但因疏散華僑婦孺問題．比疏散英人爲大．蓋因英人祇有數千．而華人則有數十萬之多．加以去年尙有澳門西貢海防等地可通．但今年情形已變．故政府須將去年之原定計劃．重加致慮．及將範圍縮少．職是之故．政府現祇能先行致慮載運兩種華人之家屬．（一）英籍之華人有功於香港者．（二）華籍之華人有功於香港者．疏散上述兩種華人之計劃．政府現且已積極進行．至於香港今日之情

已稟呈港督
各界聯署共萬餘人 籲請改善教育新例

港府當局頒布之教育新法例．其中多不適用于現實環境．致影響于學校．難以維持．因此僑港教育界．曾先後由港九教聯會及各義學聯合辦事處致呈于教育司．歷陳新法例不當及難行之點．請予收回成命．以維華僑教育及社會平民教育．乃均未邀允准．教育界爲維繫僑教計．乃決議再上呈于本港港督．查此項稟章．共有三份．一由港九教育聯合會具呈．一爲全港義學．以港九義學臨時聯合辦事處具呈．一爲僑港各界名流及團體聯合署名．以華商總會郭泉．東莞商會主席周俊年．東華醫院主席李耀祥．孔聖會主席陳蘭芳領銜具呈．三稟章均爲英文本．內容瀝陳教育新法例之實施困難．而請予改善．僑教會之稟章．係于前週羅文錦氏向立法局提出質問教育新法例之日送出．義學之稟章則後此二日．而各界聯署之稟章．亦于昨日遞呈．由李耀祥．陳蘭芳．張瀾洲．劉鑄芸．數人送呈華人代表羅旭和爵士轉呈港督．大約不日可有批示．該聯署之稟章．簽名者共約數萬人．

英戰慰勞會支付報告

據英戰慰勞會香港募捐處發表．五月份收支數目如下．是月收到捐欵共一萬九千八百三十一元七毫二仙．郵票信欵六十元．連上月發存十一萬七千五百九十一元八毫四仙．共存十三萬七千四百八十三元一毫六仙．支付各項慰勞品三萬二千三百一十七元一毫七仙．裝運費一千零五十二元四毫六仙．辦事處經費二百四十二元．文房用具十八元二毫．郵費十一元六毫五仙．廣告費七元伍毫．保險費九十一元．交通費七元四毫．什用二元三毫又三百八十元零伍仙．共支三萬二千九百八十一元二毫四仙．除支銷外現存十萬四千伍百元零七毫二仙云．

孤軍營命案定期審訊

去月三十日．亞皆老街孤軍營．有孤軍一名黃家仁者．突被毆傷．昇送九龍醫院．未幾卽告斃命．警方隨將營中一孤軍名姚輝者．（四十七歲）扣留控案．謂其於五月三十日在亞皆老街孤軍營．犯謀殺黃家仁罪．是案昨日再由九龍巡理府謙司提堂．定期星期二日正式審訊．案由偵探帮辦嘉利主控．

車上四坭工受傷
運輸車撞騎樓石柱 四傷者均送瑪利醫院救治 幸傷勢非重可無性命之虞

昨晨十時許中央戲院附近發生一宗貨車失事．撞傷四人慘劇．事緣有駱克道二百五十七號建合貨車六〇九八號．當日該車滿載沙坭．車上除司機外尙有坭工四名．沿大馬路而駛．詎駛至中央戲院附近之廣州綢緞店時．該司機不知如何失愼．竟向該處之石柱猛撞．隆然一聲．車頭被毀．車上各人．除司機外．車上坭工均受傷．肇事後．司機人卽電交通當局報案．當値帮辦據報立卽派出工程車前往查究．幷電十字車到場將四個傷者舁入瑪利醫院施救．查傷者傷勢非重．可無性命之虞云．

根治失眠

上海緘德堂創製九轉還仁丹根治新久失眠．每服必愈．愈後精神加倍．益智聰明．血氣日旺．平日門診．每包例收洋二元．今因年老退隱專門賣藥．一盒四包．港沽大洋四元．港澳暫收港幣六毫．丹成不易．祗派幾家代售．香港先施公司對面．新世界藥行．九龍新世界藥行．保健藥行．澳門捷發藥行．

較剪嘜白猔皮粉

去除漬汚、免用沙紙、不傷皮質、潔白翻新、

每盒三毫　各處均售

總發行香港皇后大道中三八零號

電話二七八一三

風雲險惡中 各地交通情況
廣州灣輪恢復
廣州灣電報匯兌俱如常態 海防已風聲鶴唳一夕數驚

遠東局勢之緊張．現殆已達極點．南海風雲．日形險惡．關於越南廣州灣兩地之謠言．幾乎無日無之．前日更因新海門輪船臨時停開廣州灣．以致流言益熾．昨查

廣州灣 與本港間之匯駁與電報．俱如常收發．而郵件則因輪船阻滯．本週內堆積不能運往者．甚形擠擁．至於航運方面．本港大有公司消息．昨已接到廣州灣方面電報．謂廣州灣目下情形仍安謐．該公司之華永輪亦已于昨日下午開抵本港．而前日臨時停止啓碇之新海門號亦已定于恢復航班矣．據廣州灣來客談．廣州灣局面混亂．人心惶惶．當地華人多已檢拾財物向內地疏散．每度輪船由廣州灣來港．碼頭鶴候乘客達數千人．擠擁不堪．當地大商行及銀舖等．或停止營業．或採半開門方法．商場已陷于半停頓狀態．廣州灣口外法領水界內．有法艦多艘停泊．惟港外則有日艦巡邏．當彼（該客自稱）乘輪出口時．曾目睹有日艦五六艘在廣州灣外逡巡．艦上巨炮經已卸衣．船艦駛近時．船主禁搭客步出甲板外瞭望云云．至越南方面已風聲鶴唳．一夕數驚．就中以海防一地尤甚．

本港 各島嶼間航運交通．亦因港口多已封鎖航道頗有變更．來往大澳小輪．現已取道長洲方面之海綫．繞道而行．所歷時間較前增倍．該輪向由汲水門海口來往．沿途順載汲水門．青山．屯門．及東涌各地貨客．自更改航綫後．所有各中站貨客．均不能接載．現汲水門．青山．屯門各貨客來往本港．須到對海乘元朗巴士至青龍頭及屯門．然後駁小艇出入．至東涌貨客．則須步行至大澳．然後乘大澳小輪來港．往時小輪航行約三點餘鐘．卽可抵達．現須約七小時方能到步．

沙魚涌 日軍撤退後．大鵬小輪．亦已於昨晨八時．由大埔開往沙魚涌．正午十二時由沙魚涌返大埔．至往來香港與沙魚涌之金葉等貨輪．亦定此兩日內復航．各輪經滿載貨物．一俟沙魚涌情況復原．各挑夫返沙．卽行開往．而來往南頭蛇口之寶安小輪．則因某種不便．暫停開駛云．

日領代管德人權益

代督史美昨在憲報正式公佈「特准日本駐港總領事崗崎由本年六月廿六日起．全權管理德國在本港所有之一切物業及權益」．

更改三德路徵詢民意

據輔政司那魯麟．前日在憲報佈告．當局現擬根據一千九百二十三年更改街道則例．將三德路之東北由啓義路起改至海傍爲止．計約一千尺長．卽係將三德路改窄．民衆如有反對此舉者．須于一千九百四十年七月十五日以前繕函交到輔政署．函內須聲敘反對之理由．締明係因管業權或住居權而反對．及反對者對于該產業有何關係云．

本港當局 送難民回籍
希望各難民趁此良機回鄉 貧苦無告者善院酌給衣食

本港當局關懷難民回籍營生．現與日軍當局商妥．遣送難民回籍辦法．定于七月一二兩日在羅湖火車站．文錦渡．沙頭角三處發給難民回籍通過證．遣送過境證時間．爲上午十一時至下午四時．如難民欲回籍者．可到上述地點齊集．但有違禁品物者切勿携帶．屆時由政府派員發給通過證．如屬貧苦者．則由下列三團體酌給食米及舊衣服多少．俾其暫時應用．無論日前及現在避入新界之難民．均同一待遇．若或路遠不便．可在大埔．粉嶺．石湖墟．新田．落馬洲．元朗墟等處候車輸送．不收車費．其時間詳細情形．請閱佈告便可知曉．現在時局變幻無常．希望各難民趁此良機速領證回鄉復業．是所厚望．羅湖站．東華醫院協助遣送．沙頭角．惠陽商會協助遣送．文錦渡．香港紅卍字會協助遣送．

新界邊日軍開赴沙頭角

頃據西報消息．謂截至昨午止．本港各處邊區甚爲寧靜．昨日上午十時．有日軍一大隊經由深圳開拔前往沙頭角．預測昨日晚上到達馬士灣．又昨日之降傘隊兩名．突從飛機降落深圳．該飛機似由虎門飛來．但隨卽飛去云．

英振華分會最近會務

據英賑華分會消息．今年因時局影響．募捐成績較差．本年首三個月來．僅得七千英鎊．而上年同期之數爲四萬鎊．一九三八年最多數達十一萬八千鎊．一九三七年亦有四萬鎊．因此善欵短少關係．對於救濟範圍不得不稍加限制擇其急需者賑濟之．自去年年底議決．關於華南及華西西南部份散濟事宜．包括廣州．昆明重慶等區．統交香港委員分會辦理．由該法蘭牧師任主席．本年春初曾牧師偕亞力斯牧師親往轄下各區巡視．順便交換各方意見．共謀解決一切難題．尤其注重運輸問題．該會寄入中國內地醫藥救濟品．乃因滇越鐵路運輸擠擁．大批堆積海防．無從起運．同時在滇北散賑．又因電油價格高漲．極感棘手．共後設法購置高速度汽車．改燃木炭．始克繼續進行賑濟工作．最近由英來華一批服務人員．包括不少專門人材技師．均經訓練有素．領有正式文憑．實深慶得助得人云．

請免兵役 卅五人上訴

昨晨十時正按察司麥基利哥立法局委員鐸威路及譚臣少將等．在高級法庭審查申請豁免兵役上訴事件．由麥基利哥主席．計反對任軍役之上訴人共卅五人．其僅得一人批准．但多數上訴人得悉主席麥基利哥之解釋．及工作分配後．大部份人以參加服役之時間．無碍其職業．或分配之職守適合其身體時．多自動將上訴收回．茲將上訴者之名單到左．泰羅．皮索．列信．查理頓．禮安．祿地士．菲沙．勿甸拿．楊士．埃云建高．史德摩亞．拍克．沙比．摩添馬．畢頓士．活露治．施文郎．其靈．蘇利云．賓吾．梳比．施亞．摩迪．卑云．華頓．修利云．當士．大華渣拿．亞加羅夫．菲沙．勿甸．楊．李．施亞．及忌力頓．

竊東主銀物被拘
找換店夥伴 官判罰被告入苦工監六月

男子陳先明（又名陳均娣）昨晨被控於中央巡理府義司堂．謂其於六月十三日．竊去于諾道中某號樓下德勝找換店東主黎全一百元西貢紙兩張．法幣一千元．港幣八百元．一元西貢紙十四張．港五元紙幣五張．星洲紙十一元．美紙幣廿元一張．加拿大幣一元．金鏢一個．金鍊一條罪．此案由英探目加士文主控．向官申述案情．據稱．被告乃原告之外甥．且受僱於原告之找換店．至六月十三日．原告因病．遂將上列各物交被告管理．同時由一小童略爲監視．詎料被告竟以二毫與小童出外購物．而將上述各欵携去．卽赴澳門．後該小童返店．不見被告所在．知非好意．遂卽往報知東主黎全．後由原告往警署報案．至前日被告自澳門回．乃爲警察將之拘獲控案云．查被告于去年曾犯竊案一次．官乃判被告入苦工監六月云．

意圖行刧 兩人入獄

少年李榮．（又名阿中）廿歲．盧義．廿一歲．昨晨被控于中央巡理府義司堂．謂被等（一）于六月廿七日串同意圖行刧．（二）首被告懷有劍仔一枝．照射燈一枝．（三）次被告懷有假槍一枝等三罪．此案由英探目高健主控向官申述案情．據稱．是日華探目陳培．及華探何炳．得接消息．往中環永吉街竹候．至上午十時許見首被告經此．遂上前喝令搜查．當堂搜出有劍仔．及照射燈各一．後由首被告領導往德付道中大觀酒店．將次被告拘獲．並搜出假槍一枝．該兩被告乃等候有三人到場會同行刧永樂街某號樓云云．被告等謂此等器具．乃由一名「棺材陳」者在渣菲道某號天台交與余等者云．官判每入苦工監六月．

四婦人被控買賣人口

婦人蘇嬌．（廿九歲）陳妹．（卅六歲）洗瑞．（卅六歲）吳帶．（四十二歲）昨同被華民署帮辦廉頓提控于九龍巡理府謙司堂．謂四人于六月廿六日在九龍方面．私相買賣小童黎錦泉．（二歲）之罪．四人均否認．據廉頓帮辦稱．蘇嬌與其夫黎生及其兩歲幼子黎錦泉同居侯王廟附近一未編門牌屋中．六月廿七日四時半．蘇嬌突赴九龍城警署報案．謂其子忽然失蹤．隨乃派出華探鄧田與蘇嬌前往查究．至荔枝園廿三號內．見陳妹方背負蘇嬌失去之子．鄧探向之盤詰．始悉該子乃蘇嬌與其夫賣與陳妹．得欵三十元．而由洗瑞．吳帶爲從中介紹人．每得手續費一元五毫．于是由陳妹率同鄧探往逮洗吳兩婦．而蘇嬌之夫則已聞風逃匿云．而陳妹及華探鄧田登台作供畢．案押候星期二日續審．

天氣預測

昨日下午六時．天文台報告如下．太平洋及日本保寧羣島以東一帶．氣壓仍甚高．中國方面大部較低．安南東京之旋風停滯不動．中國海小旋風現幾滯留于巴斯海峽西部．預測今日吹東風及東南風．和緩．大部天晴．或有陣雨．昨日平均溫度最高八十六．最低七十八．今早日出五時四十一分．今晚日落七時十一分．

廣播秩序

十二時半・京曲唱片「瓊林宴」譚富英・「打花鼓」張淑岑・「鵾曹宿店」陳少霖・「青風亭」晚香玉・「武家坡」沈易書・一時時刻天氣報告・粵曲唱片「奠侯妃」朱頂鶴・「火燒阿房宮之哭荊鄉」桂名揚・銀飛燕合唱「雀屏中目」耀卿・羅志偉・「長生殿」錢大叔・紫羅蘭「多情伯父」廖俠懷・羅慕蘭・時代曲唱片「歌侶情潮」胡蝶影・「金絲鳥・相思淚」姚莉・「疏籐月・催氛」昔樂合奏・二時卅分完・六時特備中樂秩序・（一）合奏・（二）「銀滿淚痕」李潔儀・（三）合奏・七時時刻天氣及粵語報告新聞・七時卅分・國語報告新聞・七時四十五分・潮福語報告新聞・八時續講「三國誌」・八時四十五分潮福曲唱片・「掃窯相會」濤文・英光・「彊招爲堺」若龍・榮豐・風信・青林・九時〇五分・徐宗科先生敎投國語・九時卅五分・粵曲唱片・「蜜運成功」朱頂鶴・譚秀芳・「春風關不住」新白駒榮・「斷腸詞」「凱旋歌」張玉京・十時・袁錦堂唱一「碧容探監」・二何惠羣嘆五更」・十一時完・

娛樂消息

香港

娛樂	擒青鬼復活（西）
皇后	黑海人妖（西）
東方	乳鶯出谷（西）
國泰	馬奇諜間案（西）
中央	怪人復活（西）
新世界	紅巾誤（中）
利舞台	（日）劍底蓮花（夜）癲恨卽生天
高陞	（日）崔子弑齊君（夜）綠野仙蹤
太平	女俠紅蝴蝶（中）
國民	蕭小宛（中）
香港	千金一笑（中）
西園	乘風破浪（西）
九如坊	殺人王（中）

九龍

平安	黑海人妖（西）
大華	寒夜琴挑（西）
普慶	（日）胭脂將（夜）十八年馬上王
景星	雲裳霓裳（西）
彌敦	荒漠喋血記（西）
北河	小廣東（中）
東樂	一代名花　偷龍轉鳳（中）
文明	乾隆皇下江南（中）
砵崙	小廣東（中）
油蔴地	第二世界（中）
光明	小廣東（中）
旺角	番頭婆起牌坊（中）
明星	差利遇擒青鬼（中）
好世界	壽頭壽腦（西）
新九龍	小廣東（中）
第一新	笑勇六小九軍（西）

香港九龍巴士一覽表

香港

路綫	路程	頭等	二等
一號	西營盤至跑馬地	一毫	五仙
二號	油蔴地碼頭至太古船澳	一毫	五仙
三號	油蔴地碼頭至大學堂	一毫	
四號	油蔴地碼頭至瑪麗醫院	一毫半	二毫
四號	油蔴地碼頭至大學堂	一毫	五仙
四號	七號差館至瑪麗醫院	一毫	五仙
五號	大坑至堅尼地城	一毫	五仙
三號	油蔴地碼頭至摩星嶺	二毫	
三號	大學堂至摩星嶺	一毫	
三號	大學堂至皇家碼頭	一毫	
六號	油蔴地碼頭至赤柱	三毫半	二毫半
六號	黃泥涌凹至赤柱	二毫半	一毫半
六號	油蔴地碼頭至淺水灣	二毫半	一毫半
六號	油蔴地碼頭至黃泥涌凹	二毫	一毫半
六號	淺水灣至黃泥涌凹	二毫	一毫半
六號	淺水灣至赤柱	一毫半	一毫
六號	油蔴地碼頭至東山台	一毫	一毫
六號	油蔴地碼頭至淺水灣	二毫半	
六號	油蔴地碼頭至黃泥涌凹	二毫	
六號	淺水灣至黃泥涌凹	二毫	
六號	油蔴地碼頭至嶺南學校	一毫	
七號	統一碼頭至香港仔	二毫	一毫半
七號	統一碼頭至鷄籠環	二毫	一毫半
七號	統一碼頭至牛奶公司	二毫	一毫半
七號	大學堂至香港仔	二毫	一毫半
七號	統一碼頭至瑪麗醫院	一毫半	一毫
七號	大學堂至牛奶公司	一毫半	一毫
七號	大學堂至鷄籠環	一毫半	一毫
七號	香港仔至牛奶公司	一毫半	一毫
七號	香港仔至瑪麗醫院	一毫半	一毫
七號	統一碼頭至大學堂	一毫	一毫
七號	大學堂至瑪麗醫院	一毫	一毫
七號	鷄籠環至瑪麗醫院	一毫	一毫
七號	牛奶公司至瑪麗醫院	一毫	一毫
七號	牛奶公司至鷄籠環	二毫	一毫半
七號	香港仔至赤柱	二毫	一毫
七號	香港仔至赤柱	二毫	一毫
七號	壽臣村道至赤柱	二毫半	一毫
七號	深水灣至赤柱	二毫半	二毫
七號	淺水灣至赤柱	二毫半	一毫
七號	香港仔至淺水灣	二毫半	一毫
七號	香港仔至深水灣	一毫	五仙
七號	深水灣至淺水灣	一毫	五仙
五號	由堅尼地城至跑馬地	二毫	五仙

九龍

路綫	路程	頭等	二等
一號	尖沙咀至深水步	二毫半	二毫
二號	尖沙咀至荔枝角	一毫半	一毫
二號	尖沙咀至欽州街	一毫半	一毫
三號	尖沙咀至牛池灣	一毫半	一毫
三號	尖沙咀至九龍城	一毫半	一毫
五號	尖沙咀至紀念碑	二毫	五仙
六號	尖沙咀至九龍城	二毫半	一毫
七號	尖沙咀至九龍塘	一毫半	二毫
八號	尖沙咀至九龍塘	一毫半	一毫
九號	佐頓道碼頭至元朗	五毫半	四毫
十號	佐頓道碼頭至牛池灣	一毫半	一毫
十一號	九龍城至荔枝角	一毫半	一毫
十三號	佐頓道碼頭至牛池灣	一毫半	一毫
十五號	元朗至錦田	五仙	
十七號	元朗至粉嶺	二毫半	
十八號	粉嶺至沙頭角	二毫	

渣甸輪船公司船期

啓者本公司茲有堅固快捷輪船

福生	往神戶天津
和生	往上海烟台大板
永生	往汕頭上海
裕生	往汕頭海防
阜生	往海防
泰生	往神戶大板
浩生	往汕頭上海
怡生	往海防
鳥老架	往山打根
明州	往汕頭上海烟台天津
源生	往星架波庇能吉打

德生	往汕頭上海
永生	往海防上海烟台天津
和生	往汕頭上海
貴生	往汕頭上海
生	往汕頭上海
生	往汕頭上海烟台天津
貴生	往汕頭上海
茂生	往山打根

貴客購買船票及定客位．請移玉到干諾道中門牌五十號本公司客務總代理永茂生記接洽爲荷．電話一〇二四五．渣甸公司啓

南華畫刊

第壹壹陸期

孝感縣之新設施

漢口信　陽間要塞「孝感縣」自和平運動實現後・全縣民衆經得安居樂業・該縣負責人對於縣政・教育宣傳衞生等工作・現已有相當之設施云・

孝感縣商店全數已復業，市

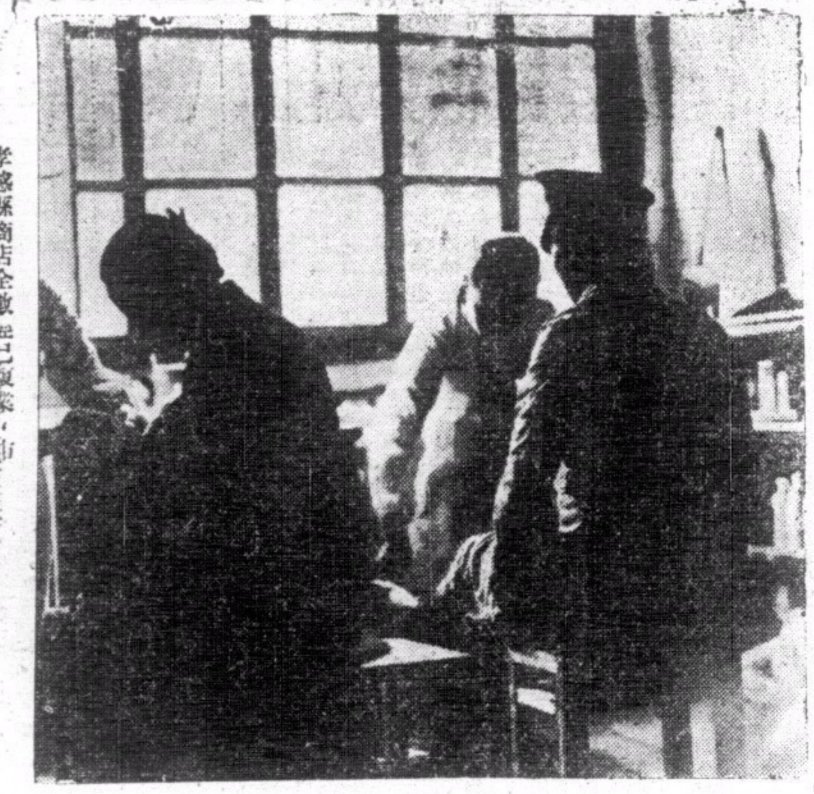

↑孝感縣縣政府所設慈善所每日施診贈藥，貧民得益不淺

孝感農村・正忙於耕種・充滿了和平樂業之氣象・↓

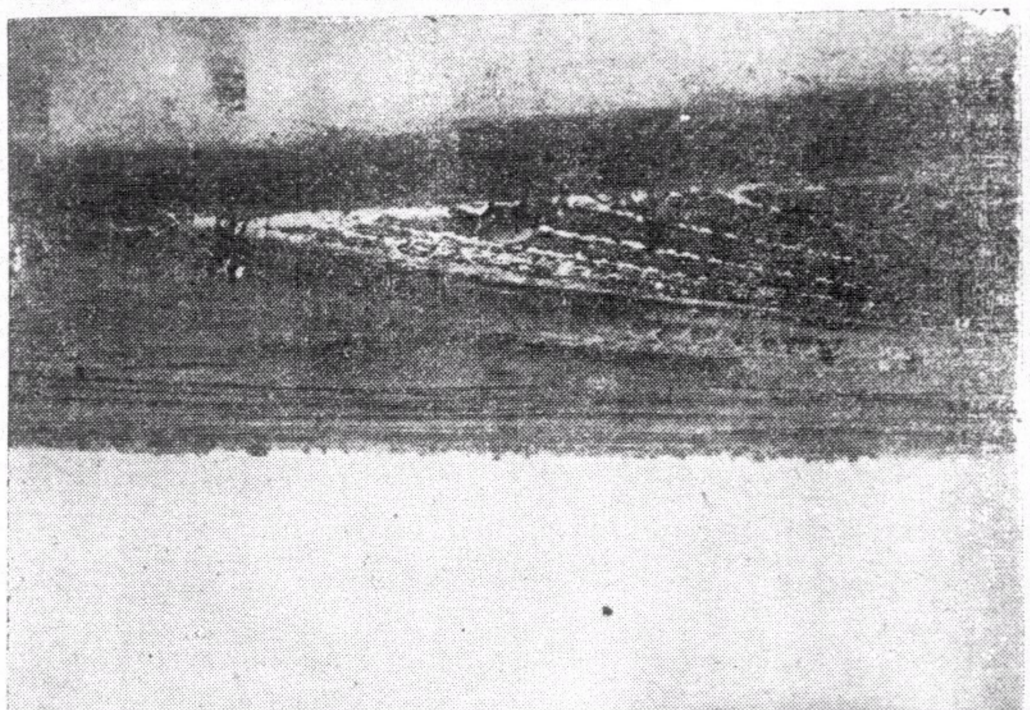

・武漢青年協會孝感分會之外表・

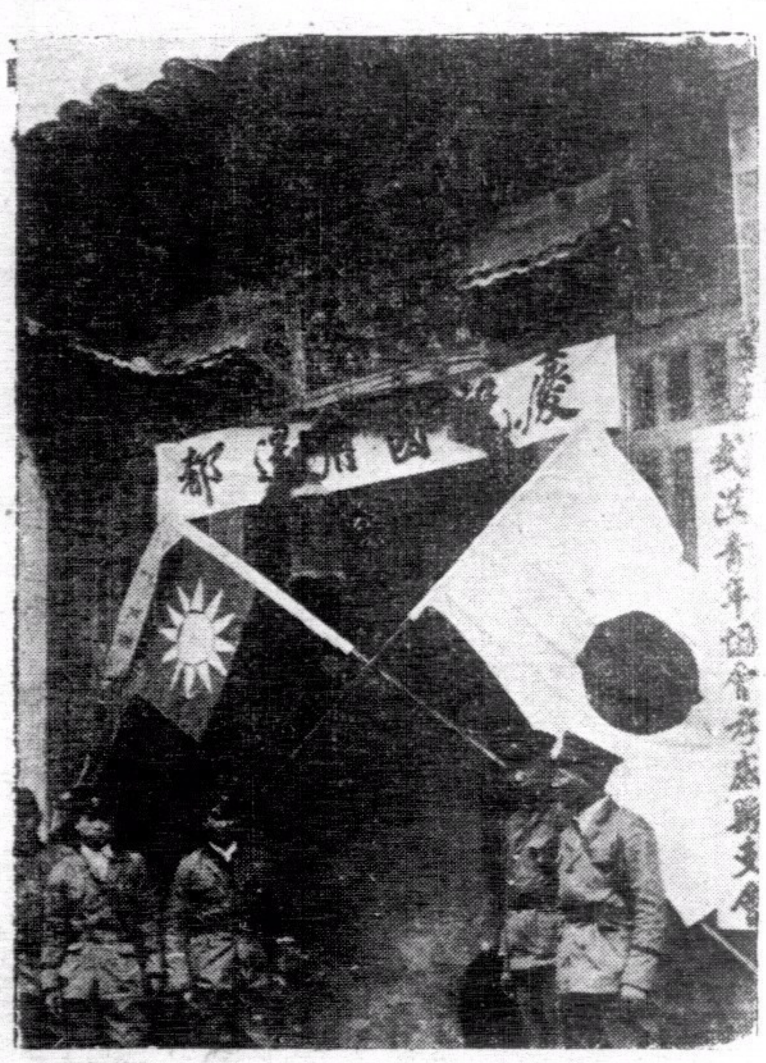

↑孝感縣立小學校內之學生・

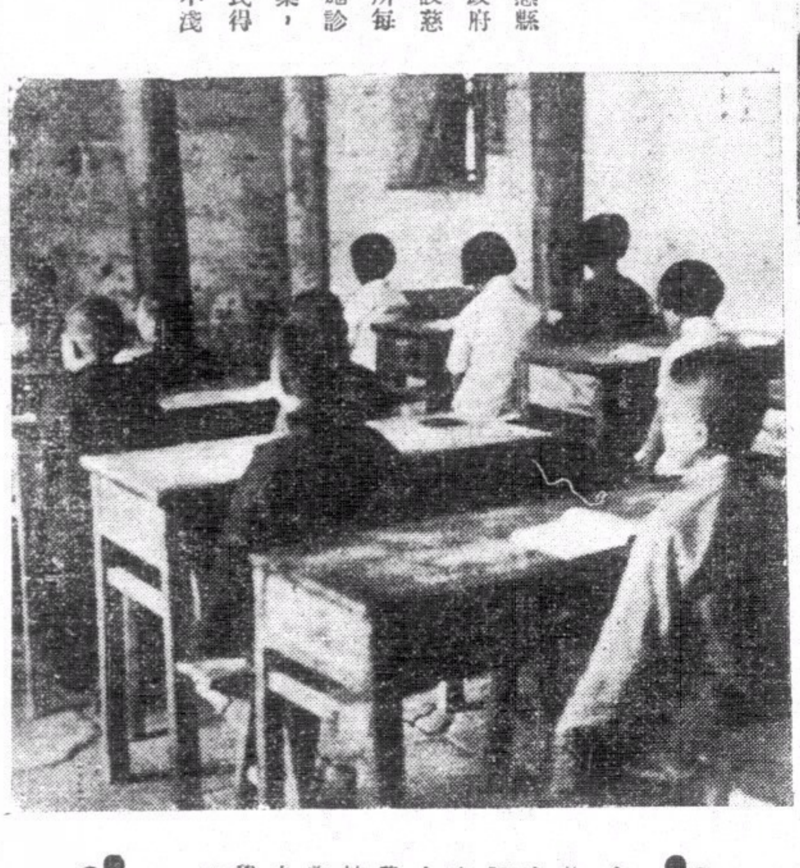

南華日報叢書之六

汪先生撰

曾仲鳴先生行狀

附南華日報論評集第四輯　三續和戰問題之討論

每冊　港幣五仙　國幣一角

目錄

(一)曾仲鳴先生行狀……汪兆銘
(二)寧不主義……一士來稿
(三)由三月廿九說到民主政治……胡嘉
(四)斥所謂某政治觀察家……源伯
(五)一個總駁斥……流沙
(六)議和的主體問題……豪
(七)議和的主體再第……豪
(八)斥吳稚暉……流沙
(九)再斥吳稚暉……流沙
(十)三個半月的回顧……莊默
(十一)美總統之和平建議……君泰
(十二)反侵略陣線之意義……仲丹
(十三)遠東和平與國際干涉……默
(十四)抗日掩護下共產黨的發展……天游
(十五)論外交秘密——五月各紀念日中的教訓——……展如
(十六)第三者的答問……
(十七)重慶浩劫[redacted]……胡嘉
(十八)和局的危機……流沙
(十九)評全國生產會議……流沙
(二十)抗戰宣傳與宣傳抗戰……成志
(廿一)「革命」與「反動」……流沙

總發行　南華日報社　干諾道中六十三號　各大書店均有代售

和戰問題的唯一文集

時代文選

闡發正義的僅有雜誌

最近出版第二卷第一期

致蔣介石電……汪精衛(三)
新中央政府之內外政策及其他……汪精衛(四)
和平運動之前途……汪精衛(九)
艷電書後……汪精衛(一三)
中央陸軍軍官訓練團開學典禮訓詞……汪精衛(一六)
建軍之目的……汪精衛(一七)
第六次全國代表大會宣言之解釋……汪精衛(二二)
三民主義之理論與實際……汪精衛(二五)
和平運動的發展和途徑……周佛海(二九)
從大處著眼從小處下手……周佛海(三二)
良藥忠言……周佛海(三二)
怎樣才可使中日永久和平……陳公博(三四)
爲和平運動告國人書……褚民誼(三七)
政治建設……褚民誼(四〇)
二十八年的結算與二十九年的展望……林柏生(四三)
國際現勢與中國……樊仲雲(四九)
致汪精衛先生書……西園寺公一(五二)
今後的中日文化問題……室伏高信(五五)
答中國諸君……室伏高信(五九)
讀答中國諸君後致室伏高信先生書……霸客(六二)

每冊售價港銀一毫

南華日報營業部及本港各大書局及各報攤均有代售

本報訂有優待代理辦法，各大書店如欲代售，請駕臨南華日報營業部接洽

欲知和平建國真義　關心國家民族興亡　請讀

汪主席和平建國言論集

每冊二角

目錄

艷電……一
致中央常務委員會國防最高會議書……五
舉一個例……七
答客問……一一
覆華僑某君書……二一
曾仲鳴先生行狀……二九
重要聲明……三五
我對於中日關係之根本觀念及前進目標……三九
敬告海外僑胞……四七
兩種懷疑心理之解釋……五三
怎樣實現和平?……五九
答問(一)……六五
答問(二)……六九
對沈次高先生殉難在滬談話……七三
致海內外諸同志東電……七五
歐戰與中國之前途……七九
在上海招待外國記者談話……八三
(一)對日本記者談話
(二)對歐美記者談話
致重慶諸同志電……九一
九月二十一日聲明……九三
在南京接見中日記者談話……九五
中國與東亞……九七
中華民國之新生命……一〇一
所望於產業界諸君……一〇五
總理誕辰紀念日演講詞……一〇九
三民主義之理論與實際……一一三
附錄
近衞聲明……一二六

●總經售處●　上海河南路三零三號　中華日報館

半月刊

自由評論

第三零四期

中國通貨戰與在華租界(特載)……王乃超
英蘇談判的性質……陳厚
美國黃金與貿易戰爭……溫仲牧
新經濟恐慌之特點……瓦爾加
中國資本主義問題檢討……張景行
脫韁的流行……張志堅
中日戰爭與日本對外貿易……劉寶三
中日戰爭與日本對殖民地的壓迫……藍白波
德國對遠東的侵略……任金玲
史大林和西班牙……王德衍
放火箭的人……竹君
夜班機……林

本書零售每冊港幣毫半

自由評論社出版　上海海寧路七九九弄十六間　各地大書局及報販均有代售

國際編譯社編製

最新歐洲大戰形勢圖

每幅每角

本圖用重磅道林紙五彩精印，有全張新聞紙大小，另有附圖八幅，如波蘭的被瓜分，西綫的戰事形勢，蘇聯的向外發展，列强的軍備比較，德國勢力的膨脹，北歐，最近形勢，均有詳細圖解，繪製細緻，印刷精美，際茲歐局緊張，允宜人手一紙也，

讀者將此廣告剪下，附郵一角五分並書明詳細住址，直寄上海新生命社，當即奉贈一幅。

新生命社發行　上海郵政信箱一九二七號

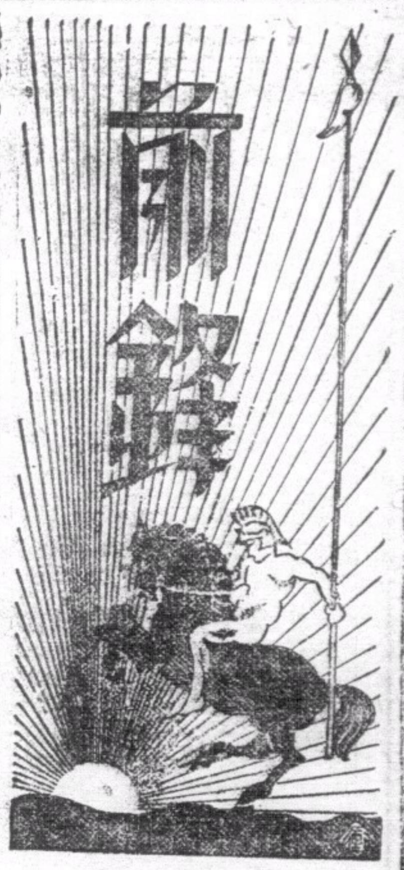

第叁捌期

強化中日和平軸心

尖兵　超

林部長日昨廣播，要強化中日和平軸心，這是中日兩大民族的當前急務，應以東京與南京爲軸之兩端，和平爲軸之貫(木旁)桿，……新東亞秩序兩條正軌猛進，這是復興中日，和復興東亞的必要工作。

我們看，歐洲的戰禍，亡了多少國家，犧牲了多少人民生命財產？我們又看，中日已苦戰了三年，兩大民族的生命財產損傷得亦多麼慘重！特別是中國〔，〕整個河山，分崩離析，……但這麼僵持下去，於中國國有滅亡的危險，於日本亦創傷日深，可謂兩無益處。

每一次世變慘劇的大時代，局外的民族總是有百利而無一敝。我們東亞，……。現在正是光復大權的唯一機會，可是中日兩大民族都同樣陷于戰爭旋渦(水旁)中，何能自拔？所以林部長謂：「要強化中日和平軸心」，這是一針見血之言。

時乎時乎不再來，現在尚能急起直追得上，我們必要推動和平之軸，……新東亞秩序之軌道上猛進，光明已在前途招手，一切障礙物都可借鉅輪的力量而粉碎之，勝利必屬於我們的。

威爾斯的現代人權宣言

＝黎琦＝

自從英國的「大憲章」起，隨著有好多關於權益和人權的宣言；在幾次歷史上危急存亡的關頭，對於我們公衆和社會生活的各方面的原則作」一次確定的宣言已成了我們的習慣。所以現在對我們的生活，尤其是這次的世界大戰的精神，再作一次申說是再確當也沒有了。

威爾斯起草了一份現代的人權宣言，發表在巴黎的「新時代書」上。他認爲這一個草案也許可以給戰爭目的的討論一個新的，而且是比較有希望的根據。

因爲每一個人降臨到這世界上來，並不是他自己的過失，因爲他是過去各種累積的繼承者，而且因爲那些累積已足夠滿足[illegible]他而發的要求；所以[illegible]人所[illegible]可以[illegible]有的權利應該[illegible]

一　每一個人，不分種族，都應當有衣，食，住，和醫藥的保障，使他在身心方面的發展充分實現，自生至死保持康健。

二　他應當有受充份的教育的權利，使他成爲一個有用而且有生趣的公民，他應當享受言論的絕對自由。

三　他和他合法得來的個人財產應當享有警政與法律的保障，以免私人的侵犯，剝削，強迫和威脅。

四　雖然他可以任人批評，但是對於任何使他感到痛苦或是受了傷害的謠言或誹謗，他應當享有適當的避免的保障。一切關於公民的登記和記錄都應當公開，任人觀察。一切文件，在受人指摘時，應當證實或更正。

五　他可以自由從事任何職業，得著他工作所需酬報和合於公衆福利的利益。他有要求工作的權利；有幾種機會的時候，他可以對任意選擇他的職業。他可以對他的職業有所建議，而他的要求可以有公衆的討論。

六　他可以自我在這世界上自由遷移。他的私人住宅或私寓就是他的堡壘，除非得他允許才可入內；他有漫遊各個地方的權利，在任何地方，不能因爲他的降臨而使他受了傷害或危險。

七　他可以有買賣任何在法律上可以交易的物品的權利而不受任何特殊限制。

八　任何人，除非他已經確被證實是心智失常的，確定背法不得拘禁三星期以上，不得監禁三個月以上而不受公開審判。

九　任何殘害不可加諸人身，除非得他自由考慮後的允許；任何身體的打擊，除非用以壓過他自己的狂暴，也是不允許的；任何刑訊之，鞭撻一類的體罰皆在禁止之列。他在被監禁的時候，他也不可被拘禁在易於傳染疾病或其他不合衛生的所在。他不可有引起心地不寧的過分靜默或喧嘩，光亮或黑暗；他不得強制進食，他要絕食的時候也不得強行制止。他不得強行服藥，或是在他不知道的時候暗地投藥。他可受的最重的處罰是十五年以下的嚴重監禁或是死刑。

十　「宣言」中的條款和它所包含的原則應當更完備更確定地載在法典之中，以便與人接近。這個宣言不得託辭任何方式來改動或誤解。它與從前所有的「人權宣言」聯合一致。所以它是舉世人類基本的法律。

戰時的倫敦瑣談

蟻鐫磯

皇帝是郵票收藏家

喬治五世發現郵票的收集是政務以外最好的消遣。他成了英國第一流的郵票收藏家，每星期三他總得分一些時間來弄郵票。後來他把它們送給了現在的英皇，他的兒子。起初喬治六世對郵票是個外行，但是興味卻一天天地濃厚了。他最近和皇家集郵會主席約翰，威爾遜爵士說，他已是受了「傳染」。

他最近在倫敦舉行的郵票百年展覽會中陳列了一張極名貴的第一張一辨士郵票！那郵票在一八四○年五月發行日前一天被用了出去，但是並不曾作廢，倘若沒有戰事，有七百位美國人是要來赴百年紀念的筵的；他們已經預備包一條郵船。還有許多美國和歐洲大陸上的人卅也錯過了這一次購買郵票的機會。戰爭增加了英國集郵者的人數，卻減少了好的郵票。

十九世紀的汽車駕駛者

最近在倫敦舉行過一次十九世紀汽車駕駛者的午宴。他們的用意紀念汽車史中一個重要事件的四十週年。這事件便是證明汽車可作長距離行駛的千里旅行。現在四十週年的時候因爲汽油的限制，長途旅行也變得不可能了。

歷史的記錄是十一天，法定行駛的速率是每小時十二哩。在倫敦午宴的五十個人之中，有幾個也象從前的先驅者那樣經過了長途的艱險。海軍上尉格蘭翰，惠特便是其中之一。當他車上的舵損壞了以後，他只得步行，還要不時用一隻脚管著右輪。

戰爭與柵欄

在戰爭所造成的幾個少數的良好的結果中，有一個便是公園，教堂，公共場所上礙眼的鐵柵欄的收集；英國和德國都在從這項工作。並不是爲了審美的觀念，而是因爲鐵柵欄可以供給作鋼鐵製造的原料。

倫敦市政府屬下有一百多個公園和空地，公務員正在估計可以去掉多少柵欄而並不妨礙市民與地產。單是巴特　公園便可以去掉一千五百隻鐵柵欄。這些就能製四十噸上好的鐵，工務處正在計算倫敦的幾個皇家公園對於　擁有多大的供獻。

戰爭給予藝術的幫助

另一件戰爭所造成的好事（至少在許多人看來是認爲好的）便是政府以大量的金錢作藝術的鼓勵。全國各個小的工業城市和中心都有著名樂隊的演奏，名畫的展覽在舉行；又有無數的義務戲劇表演在安排中。

有幾次演奏，畫展和戲劇表演就預備在工廠中舉行，目的是把藝術帶到一向缺乏良好的音樂和戲劇和圖畫的地方，音樂和戲劇界的失業將要消除了。雕刻的藝術還是在消沉中，戰後，當然雕刻也要會忙起來的。

延安歸來懺悔錄

尤健　（八四）

全體同學均被搜查完畢，尚幸無何違禁物品發現。軍官乃請各隊長集合一處，以便檢查，士兵方擬上前動手，賀大隊長怒氣衝冠，一足緊踏其皮钜，揎臂握拳，咆哮如雷曰：「誰來！我就和誰拚命！」士兵趦趄不敢近前，軍官亦厲聲答曰：「吾亦奉令執行，公事公辦耳！否則請往見司令官！」賀大隊長益怒罵曰：「何物司令？賀某不屑與國民黨之窩囊敗官僚相見也！」

斯時雙方爭論情形，十分嚴重。潘大隊長性格比較溫和，深恐釀出事端，竭力排解，並向軍官請求曰：「吾等均願保證賀大隊長決無犯禁物品收藏也，可否將其除外？」軍官不允，同時賀大隊長亦怒斥潘大隊長曰：「爾竟爲國民黨威力所屈服耶！」又罵各小隊長曰：「吾[illegible]決不受檢！看彼如何？」言時聳鼻揚眉，故作獰笑。

軍官至是，亦疾詞厲色曰：「如此野蠻，休怪無禮！」旋告士兵曰：「先向此人檢查！」於是一士兵首將賀大隊長之皮钜移動，賀大隊長突以踏在钜上之腳，猛力向其一踢，士兵爲之辟易，各士兵覩狀，皆怒不可遏，一擁而前，按倒賀大隊長於地，拳下如雨。車外士兵聞耗，頻擁上車，擎槍欲發，如臨大敵。賀大隊長嘶聲求援，員生莫敢相助。軍官旋即喝令士兵罷手，然後檢查賀大隊長身上及行李一一，忽在钜內發現藥物多種，軍官逐樣高呼其名，隨員一一登記，始悉該項藥物，乃治梅毒淋病之用者。潘大隊長懼爲外間所知，有玷紅軍之聲譽，乃婉詞解釋曰：「此私人之物耳，可否予以發還？」軍官冷笑曰：「軍人嚴禁宿娼，載在軍律，吾將獻諸有風紀之責者。」是時賀大隊長顏色慘白，呆坐一隅，軍官旋著隨員以藥物收條與之，賀大隊長木然不動。隨員曰：「好一位聲威奪人之紅軍大隊長也，難怪拒絕檢查矣！」遂置收條於其旁。（未完）

被驅上屠場的牛羊

塵客

「欲知世上刀兵刧，但聽屠門夜半聲。」這兩句話，眞是今日戰場最逼肖的寫眞。

戰場如屠場，士兵如牛羊，世界上最不幸，最可憐和最慘痛的，莫過於被驅上屠場（戰場）的牛羊（士兵）。而士兵較牛羊的被宰殺，更殘酷的是牛羊被屠夫宰殺，是純粹出於被動，以飽人們的食慾，犧牲他們的生命，和充實屠夫的錢袋。所以，在被宰殺的時候，尚有呻吟，一札的餘地，一般良心較軟的善男信女們，看見牛羊血淋淋地被宰殺還要說聲：「罪過！」可是士兵的被宰殺，卻是，屠夫們用了好聽的名詞，花言巧語的宣傳，或看不見的暴力，驅去自動送死，而且死後無怨，做了冤鬼，還要感激屠夫的「一刀之恩」。所以士兵在被宰殺的時候，連呻吟的餘地也沒有，如果呻吟了便不是「好漢」「英雄」，扎了便是「反動」，「逃命」，這樣的死了，不僅要留罵名，被義笑，甚至還要辱及子孫親友。同時，被宰殺的時候，屠夫們並不親自動手，而要雙方從無恩怨，一面不相識的牛羊們，自相殘殺。你一刀我一槍，直殺到血流成渠，屍積如山，雙方牛羊們同歸於盡。靜待屠夫們來分而食，善價而沽，坐享其利。並且還造成幾個「一將功成萬骨枯」的民族英雄之流，點綴點綴礮香檳杯後的盛世風光。或者逢到春秋節日，穿了畢挺的戎裝，掛上金銀的勳章，「到無名英雄」墓前，去串一齣「貓哭老鼠」的活劇。待滑稽戲演完了回來，再繼續他們重開屠場的擧。

日前偶得二十年前，第一次歐洲大戰正酣時的一張英文大陸報，見載有一幅絕妙的諷刺畫，畫爲一幻鏡的右邊畫一隊士兵，鏡的左邊畫一羣羊，描寫這一羣羊，就是那一隊士兵的反映，題目叫「屠肆中之羣羊」，圖下並附有說明，略謂：「近聞威爾遜總統，已向德皇探詢德國對於議和之意見。依吾人之理想，威氏此舉，不僅對德皇一人，同時對其他各國政府，恐亦不發生何種效果，蓋現今各國尚未感受山窮水盡之失敗警告也。……在各國政府之意，如今日宣告停戰，直不啻自認其開戰之無謂，暴顯彼等已往處置之失措，故仍作困獸猶鬥之戰……然吾人所謂畫中之羣羊，羣羊者又何如？此戢戢之羣羊，其顧俯首帖耳，自趨於大戰之屠肆，又能有幾多時間？嗚呼！此則政府之所未知也，而羣羊之在今日，雖飽受創傷，亦尚未自知徒爲他人犧牲也。……夫此次戰爭之發生，爲時固尚未久，故羣羊咸激於一時之意義，與狹隘愛國之感情，不暇沈思宿慮，而使政府得挾上帝與祖國之名義；得驅至於戰場，顧今此羣羊之一部分，或埋葬於地下焉，或呻吟於傷兵醫院焉，或被敵人所拘囚於囹圄焉，或肢體傷殘，黯然以返故土焉，而各國政府，當有所覺悟。知其勢之不可恃，非選能多舌辯之士以解釋其應犧牲言數之羣羊生命之理由，則慮人民之思想過度，幸其消息之不露而已，時機之早晚不可知，但必有發生反動力之一日。亦必有羣羊厭倦戰爭之一日，至羣羊既厭倦戰事，則各國政府之基礎發生根本之動搖矣，庶幾知必須議和之理由，而威爾遜總統之好意，不至徒託空言矣。」

在今日二次歐洲烽火聲中，見得上述一段第一次歐洲大戰時的和平文獻，實在令人不勝感慨，第一次歐洲大戰，停戰議和，迄今爲時僅及二十載，而現在又燃起了二次烽火，……同時在東方大陸上，成千成萬之牛羊，也不斷的被驅上屠場，遭受同樣慘痛的命運。兩年來，這一篇令人酸鼻的血賬，簡直使人不忍卒讀。

最近中華日報「桂林歸客談」一文中云：「廣西民衆痛苦不堪，厭惡戰爭渴望和平。第一次出征父送子妻送夫，第二次征兵父哭子妻哭夫……情形之慘痛，不堪形述，蓋明知此去生還者，希望甚鮮……」。

由於可見羣羊厭倦戰爭之心理，已極普遍。掌握生殺大權的屠夫們再不趁早回頭，放下屠刀，恐怕，物極必反，追悔莫及了。

刧掠生涯（一）

＝佚＝

他是個小商人，忍受不著游擊隊員對他「攔途截刧」的痛苦，腦海中常現出一種壞思想——「我也不如加入游擊隊吧，我給人家搶得多了，這回加入搶刧集團，大可以搶回多少東西，抵償以往我的損失」，想到這裏，他身中的熱血沸騰著，勇氣加強了，他便在衣服的亂堆中，找出了祖父遺給下來的一枝短槍，去了鐵銹，塗上了火油，還配上了幾粒失去了火藥味的子彈，嘴裏自言自說的叫著，「你看，光亮亮的手槍，用得嗎？這且不管，拿出來就要把別人嚇走了，這世界是欺騙的。」

他對著手槍呆笑了一回，便跑到某某游擊隊部，請求入伍，因爲適合了「自動攜帶武器的原則」缺乏槍械的游擊隊，向他特別歡迎，隊部向他略加詢問，便允許他參加工作，一些舊隊員，因他是個新入伍，便把隊部的組織，向他辨識一翻。說什麼：「這裏有大隊長，中隊長，小隊長」的一類話，還說：「關於經費，這一向是自己籌劃的。現在你有了自備手槍，更不愁沒零用，上峯是沒發下來的，有自動手槍的，本隊的法規是佔兩份的。」

加入了隊部的第一天，他便被派至墟場的交通路口站著，檢查來往行人和收保護費，話雖如此，但各人的心裏明白自己的眞正任務，又是搶刧，並不是單收保護費，都是由搶刧這門生意來維持的。當下各隊員的目光，是注意著來往客人的行李和貨物，發現富有的，就得下手，實行搶的政策，若是貧窮的，每人也要徵收個二銅元的保護費。

△△△

佳麗的一生

連載圖說　天任作　（八零）

一會兒小艇靠近某埠的堤岸了，各人乃紛紛上船，陳其理因爲帶來的行李不多，而且有亞肯料理著，覺得很輕便，踏上了岸上，她們仍很留意陳秉融，但是東瞻西望，都沒有他的影跡，陳其理到這乃很懊喪地說道：

「究弄什麼『把戲』？我實在一點都不明白他的用意。唉！」

「我也看不出他是這樣沒有信用的人！」亞肯跟在後面對陳秉融此舉亦大謂不然地說。

「這眞出乎我的意外！」佳麗一面走一面說道！「以他來邀我們一同走時那種懇懃態度來說，他是不會如此做的！」

「難道是有什麼事就擱住，臨時不能走麼？」陳其理說：「我和你的意思一樣，我忖他也不會欺弄我們的！」

「那麼，他也應該跟我們說一聲才是！」佳麗說這話時，他們已轉往別一街上走去。

「恐怕來不及吧！」陳其理這樣一邊說一邊很留意這街上的情景。忽然像有什麼新發現似的說：「看，你看？……」

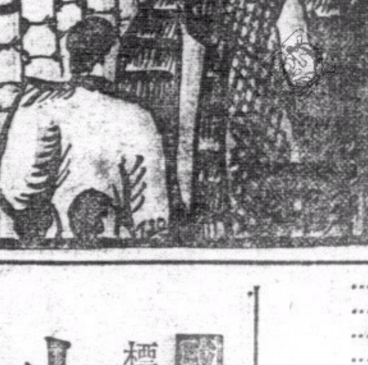

「什麼？」佳麗見他那話突而其來，緊接著說：「是他在前面走過麼？」

「不，你看前面那間旅店好嗎？」陳其理發見前面有一所旅店，很歡喜地便道：「我上前去一看是否可以住得下去，好嗎？」

「好，橫豎我們現在的精神已很疲困！找個地方休息休息也好」佳麗贊同她姨夫的意思這樣說道。她們踏著闊步，好易容才走到了那所旅店的門前。

印度老哥霖摩顚眼科專家

盲眼十年　包醫全愈

香港西營盤電車路鹹魚欄一五九號

人生在世。五臟六腑爲重要。而病之所患。各有不同。深淺不一。眼目乃體之精華。最宜保重。稍有不愼。貽害終身。蓋病患關係極大。其症何止百數種。斷非一藥可能醫得百症。本醫生專門眼科。歐亞漫遊。心存訪醫。志在濟世。所經醫治。藥到回春。有口皆碑。凡諸君有眼目不安。請來試驗。本醫生對於針割。發藥。手術。對症而施。本館所有醫全愈者。必有影相讚頌歡贈。在醫館懸起留爲紀念。是爲徵信也。但求實效。特此奉告。由廣州市沙面東橋十三號搬往。

剪此告白來本局不收診金

關心國事的僑胞請購閱

胡養眞 田烈 等集體寫作

華僑與祖國

本期要目

僑胞對於國事應有的根本認識
中國對日軍事的現勢
國際現勢與中國
華僑與中國抗戰
中日戰爭與南洋

胡養眞　田烈　古越　雪非　后亮

每册定價國幣二角　來函購買郵費加二

各書店各報攤均有代售

愛蘭上咳露

總發行香港皇后大道中三八零號分行廣州西濠二馬路三聖宮街十七號

止咳除痰　防癆療肺　遠年咳症　澈底清除　大瓶壹元　藥店均售　梁國英經理處

新世紀半月刊

是一本研究國際政治經濟問題唯一的刊物

是一本內容紀載豐富言論公正的名貴雜誌

新到第二卷・第五期

論壇：國府還都期近　國際間的醞釀　日本的經濟現狀　大公報的和平條件

專載：論中國農村經濟……張福望　日法遠東關係的認識……陶景萬

譯著：中東鐵路之今昔……汪維明　經濟統制下的日本農業……東畑精一　北極地帶的戰爭　不列顚門口的俄羅斯……泰晤士報　一九三九年上海商業動態……敦

史料：列寧外交秘史（續）第六章「不是戰爭」「也不是和平」

新到第二卷・第六期

論壇：中日的新局勢　美國對重慶的貸款　蘇芬戰事結束

專載：中國書籍流美　戰時的國民心理……力　和平建國運動之理論體系……

譯著：中國農村經濟問題……　美國意欲組織反共陣線……密勒氏評論報　日本政治之再建……馬場恆吾　永久和平的基礎　共產黨徒上了救生艇

史料：列寧外交秘史（續）第六章「不是戰爭」「也不是和平」

每期售價一律港幣五仙　本報營業部代售

國產標準小型球　全國選用

大批運到，優待小型球協會，九龍小型球總會，小型球聯會會友，及兒童游樂場註册之球隊，凡各小童團體到購原價二元八角之標準小型球，概減收二元，以示優待，并承代造小型球球門，球網，球衣，旗幟等，歡迎各小型球會友參觀，香港區各小型球會，如欲購國產標準小型球，可往灣仔水渠街同義研究會購買，或去函九龍華興書局（電話五六二七四號）通知本書局經理當即派伴將小型球按地址送上，概不另收送費，參加子飛盃棟勳盾及澳門九龍區賽之球隊，已全數購用，盼各球會友，皆採用國貨標準小型球，常備港九學校科書，選售優等文房用品，及排球籃球等。

華興書局　九龍旺角上海街門牌四百九十六　電話五六二七四